AMAURY ERUEL EM PORTO ALEGRE, NA DESPEDIDA DE SEUS CAMARADAS DE DE ARMAS:

Em Tôrno de Lott o Exército Está Unido na Defesa da Ordem, da Lei e do Regime!

(LEIA NA 12.ª PAGINA DO 2.º CADERNO)

DESFEITA A ULTIMA MANOBRA DO UDENISMO

REJEIÇÃO EM BLOCO DAS 100 EMENDAS OBSTRUCIONISTAS AO PROJETO DENYS!

(Leia no "DIARIO DO CONGRESSO", Quarta Pagina)

Beleza Latina Não Vale em Long Beach...

A beleza latino-americana parece que não tem mesmo rival em Long Beach. Ao contrário, como explicar que essas suas maravilhas morenas tenham sido sumariamente desclassificadas das finais para a escolha de "Miss Universo", como sempre, selecionada entre as louras representantes da política anglo-saxônica? Que faria você, leitor, se fosse juiz em Long Beach e desfilassem perante seus olhos as Misses Brasil, Peru, Cuba, México, Uruguai e Venezuela, de quem as fotos acima dão apenas uma pálida amostra de sua graça, encanto e "sabor", como dizem nossos amigos mexicanos, precisamente o país onde mais forte estourou a revolta contra o preconceito antilatino-americano dos juízes de Long Beach? O fato é que o grito de protesto ecoou do México a Patagônia e, agora, vamos mesmos cultivar a nossa "especialidade latinista", isto é, vamos eleger e a "Miss Latino-Americana para gôsto não se discute, e para os juízes de Long Beach este é o melhor castigo que se lhes pode aplicar: tetar-lhes as suas vistas, daqui por diante, a magia morena dos trotos da América Latina. (Fotos do enviado especial de ULTIMA HORA e da Revista do Globo a Long Beach)

Com a Chegada do "Franklin Delano Roosevelt"

Invadida a Cidade Pela Alegria e o Dólar Dos Marujos de "Tio Sam"

Mil e Quatrocentos Marujos Tomam de "Assalto" a Cidade Maravilhosa — Os Primeiros Contatos e a Grande Significação "Estratégica" da Praça Mauá — A Organização do Policiamento — Transforma-se o Marujo em Trocador de Onibus — Copacabana e os "Drinks" do Bolero — Não Sendo Marujo, Não se Tem Vez — Hospitalidade Brasileira — (Reportagem de Miranda Jordão — *(Leia Nas Terceira e Quinta Páginas Deste Caderno)*

O espírito americano é alegre e brincalhão. Por isso o marujo resolveu tomar o garôto nos ombros e transferir-lhe o gorro, enquanto vê e ouve a cidade maravilhosa em seu suave cotidiano.

TIRAGEM: 80.030 — ANO VI — Rio de Janeiro, 25 de Julho de 1956 — N.º 1.562

2 CRUZEIROS

Ultima Hora

Diretor-Responsável: PAULO SILVEIRA — Fundador: SAMUEL WAINER — Diretor-Superintendente: L. F. BOCAYUVA CUNHA

Ação Coordenada do Exército, Polícia e Trânsito:

NÃO FALTARÁ TRANSPORTE COM "LOCK-OUT" OU GREVE

Reunião Secreta no Gabinete do Chefe de Polícia — Encarada a Possibilidade de Greve Dos Bondes e a Ameaça de Agravamento do "Lock-Out" Dos Onibus — Preparadas as Autoridades Para Qualquer Emergência — (LEIA NA QUINTA PAGINA DO 1.º E NA DECIMA PRIMEIRA DO 2.º CADERNO)

POEIRA DA VIDA

O CASO BERLE

Por MARIA MARTINS — Especial Para ULTIMA HORA — (Leia na Página Doze do 2.º Caderno)

O Ilustre "Turfman" Eduardo Bahout Concede nos Interessante Entrevista:

A Marcha da Pacificação do Turfe

No Benefícios Produzirá a União Dos Proprietarios, Criadores e Dirigentes do Jockey Club Brasileiro — Que se Curvem as Conveniências Pessoais e as Paixões, Diante do Alevantado Interêsse Geral do Turfe — O Impôsto Resultou de Acôrdo Entre o Govêrno Federal e a Sociedade — Palavras de um Dos Pioneiros da Pacificação, ao Repórter de ULTIMA HORA — *(Reportagem na Pag. de Turfe do Cad. Esportivo)*

O Dr. Eduardo Bahout, que foi um dos maiores da pacificação da grande família turfista concedendo-nos palpitantes declarações sôbre a marcha dos acontecimentos que culminaram com a paz no nosso esporte.

Juscelino à Noite no Banquete a Aramburu

O Presidente da Republica Deverá Desembarcar às 18 Hs. no Galeão *(Na 2.ª Pg.)*

"Por Que Deseja Ser Como Meu Pai, Quando Crescer"

ESTARA' EM TÔDAS AS ESCOLAS O CONCURSO DE "ULTIMA HORA"

A Divisão de Educação Complementar da PDF, Dirigida Pela Prof. Laudimia Trotta, Enviará "Ordens de Serviço" a Todos os Distritos Educacionais, a Fim de Que Seja Dado Como Tema de Aula Nas Escolas Publicas o Titulo de "Nosso Concurso" — Tambem Escolas Particulares Participarão — (LEIA NA PAGINA 13 DO 2.º CADERNO)

Este o automóvel pertencente à vítima. Os criminosos viajaram nele como pacíficos passageiros e, no local mencionado, ao invés de pagarem a corrida, mataram-no com um paralelepípedo

O MOTORISTA FOI TRUCIDADO POR LADRÕES DE AUTOMÓVEIS

Como Que Adivinhando o Profissional Recusara Trabalhar — Depois de Levar um Tiro no Ouvido e Sofrer uma Tentativa de Estrangulamento, Como Ainda Vivesse, Teve o Crânio Arrebentado a Pedra — Furia Selvagem Demonstraram os Bandidos — Encontrado o Automovel Tinto de Sangue — *(LEIA NA SEXTA PAGINA DESTE CADERNO)*

Debate em Tôrno da Política Externa Brasileira:

MISSÃO SUAZO: PERSPECTIVA DE NOVOS E MELHORES RUMOS NAS RELAÇÕES BRASIL - BOLIVIA!

O Petróleo Não é Tudo no Dialogo Dos Dois Países — Os Bastidores do Tratado de 38 — O Exito Das Negociações do Embaixador Negrão de Lima — A Posição de Estenssoro e as Novas Conversações — Por MEDEIROS LIMA — Ex-clusivo de ULTIMA HORA — (LEIA NA QUARTA PAGINA DESTE CAD.)

ENQUANTO moradores como D. Maria de Jesus Andrade, do apto. 507, permitem em retirar-se do prédio, não cessa a entrada de carregadores no edifício ameaçado. O auto potente e desprezo das declarações tranquilizadoras dos responsáveis

Constatado Pelos Técnicos da Prefeitura:

Não Vai Desmoronar o Edifício "Inagé"!

Apesar do Desnivel Verificado (6 Centimetros), Não Corre Perigo a Estabilidade do "Inagé" — Divididos em Dois Grupos os Moradores do Predio: os Que Acreditam na Segurança Anunciada e os Que Dela Continuam a Desconfiar — O Desnivel Vem da Preparação Das Lajes — Vaivem Dos Moradores — (LEIA NA SEXTA PAGINA)

Zero Hora

JK Partiu do Chile

SANTIAGO DO CHILE, 25 (A.N.) — O Serviço de Meteorologia da Aeronautica do Chile, em comunicado distribuido à imprensa local, afirma ter a tempestade dos Andes atingido maior vulto na madrugada de ontem, devendo cessar completamente dentro de poucas horas, depois de modo que está assegurada a partida do avião especial que conduz o Presidente Juscelino Kubitschek e sua comitiva, às 9 horas da manhã de hoje (hora local).

Houve Equivoco da Mesa na Designacão do Orador

— Houve, realmente, um equivoco do Presidente da Mesa, ao indicar o meu nome como orador oficial da Camara nas homenagens ao presidente da Argentina. O convite fôra feito, e por mim aceito, referia-se a uma saudação ao Presidente eleito da Bolivia, de a minha estranheza e o fato de ter procurado o deputado Livaes Guimarães, pedindo-lhe a necessaria retificação. Esta foi feita, ainda na sessão de ontem, quando foi designado o deputado Menotti del Picchia para falar em nome da Casa, na visita do general Aramburu.

Leia no Segundo Caderno

Pagina 10 — SOLUCÃO PARA O CONGESTIONAMENTO DO TRAFEGO — Pelo Dep. MILTON BARCELOS, especial para ULTIMA HORA

Pagina 12 — PLINIO CANTANHEDE FALA SÔBRE A REFORMA DA PREVIDÊNCIA SOCIAL — Por FLAVIO BRITO — Exclusivo de ULTIMA HORA

O Brasil (Itamarati) de Braços Cruzados

Deixamos de Exportar o Café Que a Índia Vendeu à Rússia!

Negociada Uma Transação de 83.159 Sacas de Café Entre os Dois Paises — Divulgada a Noticia Nos EE. UU. Pela "Foreign Crops and Markets" — Exemplo Que Não Pode Passar Despercebido Aos Nossos Homens de Negócios — (LEIA EM "NO MUNDO DOS NEGÓCIOS", NA 9.ª PAG. DO 2.º CADERNO)

UM ANO APÓS O CONGRESSO A CRUZADA VENCE A PRIMEIRA BATALHA NA LUTA DAS FAVELAS!

Um Balanço Das Atividades da Cruzada São Sebastião — O Combate ao Exodo Rural e um Amplo Programa de Assistência Social — Autofinanciáveis os Empreendimentos da Cruzada — Planos Para o Futuro — *(LEIA NA TERCEIRA PAGINA)*

REVISTA DOS JORNAIS

Não há vinho que embriague como a verdade. — M. DE ASSIS

QUINTA-FEIRA, 26 DE JULHO DE 1956

JABUTI NO ANGULO DITATORIAL...

O "Diario de Noticias" assumiu o papel de orgão oficial do Governo argentino, à hora em que Aramburu visita o Brasil. Sob êsse angulo ditatorial e sanguento, Joãozinho Jabuti investe contra o romântico liberal Hugo Napoleão que, já de cabelos brancos, quer manter o "panache" de suas opiniões individuais e de seus sentimentos proprios... razão por que não aceitou a incumbencia de saudar em nome da Camara o general Aramburu!

Ora, o nosso impagavel Joãozinho é, entre nos, furiosamente contra o General Lott, simplesmente por ser, na posição em que se encontrava, Lott chefiado o movimento de 11 de novembro (simples manobra militar, sem prejuizo de uma vida, sem derrame de uma so gota de sangue!), mantendo-se o regime de liberdades democraticas e os direitos civicos de todos nos (particularmente do Jabuti e seus "jockeys"...) na mais ressonha plenitude.

Lott não é ditador, nem no Brasil ha ditador... e a prova mais completa e irretorquivel é que Joãozinho diz o que quer, mente pela barba, intriga e insulta as nossas autoridades diariamente! Pois bem, o "Diario de Noticias" prefere, estranhamente, um governo do tipo argentino, sem exclusão sequer dos fuzilamentos sumarios de adversarios, o que representa o retorno sombrio a mentalidade selvagem... a mentalidade de Jabuti"...

Leiam, por favor, a folha do reptil cascudo, hoje, e verão que especie de jornalismo e de politica contra o Brasil, contra os homens e as coisas brasileiras, faz esse pobre rapaz, cuja ausencia de sensibilidade moral se definiu no momento em que leu, para alguns redatores, a nota funebre sobre o pai, escrita laboriosamente por ele, com o velho Orlando Dantas ainda vivo!...

□

REFORMA E' O DE QUE PRECISAMOS

Mas, não vamos escorregar em casca de Jabuti... O nosso All Right vem aqui no "Correio da Manhã" tratando de coisa seria: a reforma do nosso velho Itamarati.

Diz Aderson Magalhaes, em quem hoje votarei nas eleições para a diretoria de nosso Sindicato, que o Freitas Cavalcanti vai tratar do caso. Vamos aos detalhes:

"Este desabusado parlamentar fez ha pouco uma viagem ao velho mundo e viu de perto a ineficiencia dos que nos representam lá fora. Foi a tribuna e disse isso com todas as letras, transmitindo aos seus pares a deploravel verificação que fez "in loco". Acha ele ser preciso reformar com urgencia os serviços diplomaticos e comerciais que mantemos no exterior sem nenhum resultado pratico. Apresentará projeto de lei com esse objetivo".

Exato! E a tarefa do Freitas Cavalcanti ja se acha facilitada pelas notas tão nitidas e tão oportunas do nosso Raul Bopp que anda no mundo fazendo da "Cobra Norato" travesseiro de dormir pra não esquecer o Brasil. Porém Aderson lembra ainda aquele discurso de Newton Carneiro — uma especie de aula sobre como o Brasil se acha desconchavado dentro do mundo moderno.

E diante disto, All Right sente-se com coragem para dizer:

"Conseqüentemente, tudo indica que vai mesmo ser sacudido o bolor da nossa diplomacia e dos nossos consulados, visando-se a torna-los mais de acordo com a época em que vivemos".

Excelente! Mas, Aderson, não se iluda com a literatura do João Neves!... O Vieira de Melo e que tem razão! Neves perdeu a oportunidade de fazer um grande trabalho, quando esteve no Itamarati no ultimo governo de Getulio... Não fez nada, no cipoal de interesses em que se meteu... e vive agora a revidar todo mundo, inconformado no purgatorio em que caiu, a encher-se de penas de pavão... quando a verdade — a verdade simplesinha — e que êle se conduziu como uma pobre pena... Não saiu do circulo de giz!

□

MACEDONICA

No "O Jornal", Arambiru está sendo saudado efusivamente pelo Nertan Macedo. Porem Nertan preferia saudar pessoalmente o Isaac Rojas!

Quem e Nertan? E' um mesinha-de-cabeceira do nosso almirante Pena Botto!... Cuidado, "palido e timido espantalho"! O melhor é Você ficar mesmo "esquecido entre as cartas de um baralho"....

O. M.

DIANTE DA PRESSÃO POPULAR RECUAM OS PADEIROS NO CASO DO PREÇO DO PÃO

Acredita-se, Porém, Que a Volta do Pão Popular Seja Apenas Cortina de Fumaça Para Evitar a Anulação da Portaria — Rebaixado o Preço do Pão Especial — Reunião no Sindicato Dos Panificadores

Na reunião realizada no sindicato da classe, os delegados de bairros dos proprietarios de padarias resolveram baixar para tres cruzeiros o preço da "bisnaga" do pão especial que vinha sendo vendido a 4 cruzeiros, advertindo, ainda, as donas de casa que não pagarem mais de 20 por cento sôbre o preço do produto ao balcão para os casos de entrega a domicilio. Assim, na porta de casa o pão especial custará tres cruzeiros e 60 centavos.

O Pão Tabelado

Foi resolvido, tambem, que em tôdas as panificações, além da portaria que regula a fabricação e comercio de pão, seja afixado na integra, em cartolina, com letras grandes, e em local bem visivel, o paragrafo da referida Portaria que estabelece o seguinte: "Os panificadores são obrigados a vender pães especiais pelo preço do pão tabelado na falta deste, seja qual for o pretexto que preteni a justificação".

Com essa atitude os delegados dos proprietarios em padarias reconheceram, implicitamente, que a Portaria do Coronel Vendelio não estava sendo respeitada pela propria classe e que o preço do pão especial estava sendo extorsivo.

O fato é que nestes ultimos dias quase nao era fabricado o pão tabelado e as padarias não obedeciam o paragrafo 1 da aquela Portaria, que mandá que seja vendido pelo preço daquele o pão especial, sempre que houver falta do mesmo.

Os exemplos são muitos: na rua dos Laranjeiras, a Padaria Moreira não tinha, ontem, pão tabelado. Somente pão especial. O freguês reclamou e o dono da casa respondeu: — "Pode reclamar a quem quiser, para mim é indiferente". Na Padaria Real, esquina da rua Barão de Mesquita com rua Uruguai; Padaria Real, esquina de Pontes Correia com Maxwell; na Padaria Celeste, esquina da rua São Clemente com a rua Bambina, também não encontramos pão tabelado. Em Copacabana, então, a falta foi total. Recebemos reclamações, tambem da Vila da Penha.

Na reunião do sindicato não ficou decidido que pelas estradas o associado que desrespeitar o tabelamento. Isso era uma coisa que deveria ter sido feita, porque o povo não acredita que as autoridades responsaveis punam os fraudadores. Elas protestam, ameaçam, mas na hora de agir estão ocupadas em outras coisas. Pela manha, por exemplo, quando toda a população procura as padarias, os telefones de reclamações da COFAP não atendem. Não há ninguem ali para tomar uma providencia. O mesmo pode ser dito da Delegacia de Economia Popular, ausente na hora em que o povo precisa dela.

Vasta, como a resolução partiu do orgão da classe, talvez os padeiros obedeçam a Portaria da COFAP.

NOVA OFENSIVA DOS ESTUDANTES CONTRA OS EXPLORADORES DO POVO

Deliberações Vigorosas da Comissão Permanente Contra a Carestia — Contra o "Lock-Out" Dos Onibus. Intervenção Nas Empresas

A "Comissão Permanente Contra a Carestia", instalada pelos estudantes no predio da UNE, em entendimento com representantes de operarios e donas de casa, tomou uma serie de deliberações energicas no sentido de neutralizar os efeitos do projetado "lock-out" dos onibus. Deliberaram os academicos que no dia da paralisação dos veiculos será realizado um comicio-monstro na porta da Camara dos Vereadores, as 18 horas, quando pedir-se-á ao Prefeito Negrão de Lima a imediata requisitação dos transportes aereos de interessados nas empresas.

Resolveram, tambem, os estudantes enviar uma nota oficial à COFAP e uma memorial com cerca de 2 mil assinaturas, solicitando contra os preços abusivos nos preços de generos de primeira necessidade. Por outro lado, a União Feminina aderiu aos "mandamentos contra a carestia", que partirão diariamente da UNE, às 18 horas, assim que for cada delegação dos exploradores do povo.

O Tempo

Informa o Serviço de Meteorologia às diferentes partes: Tempo válidas até 2 horas 24 madrugada. Tempo instável com chuvas temporarias em determinados pontos. Media das maximas 24 graus; das minimas 16 graus.

Para Garantir a Nova Mensagem de Aumento e a Reforma Tributária:

Novo Bloco Majoritário Para Apoiar o Prefeito na Câmara

Encontro, Hoje, de Negrão Com Diversos Vereadores, em Local Não Indicado — Evolui o Clima Para a Reforma do Secretariado — Veto Total ao Aumento e Pagamento Depois de Amanhã

Ao que apuramos em fonte merecedora do mais absoluto credito, será realizada, hoje, uma reunião entre o Prefeito Negrão de Lima, o seu líder na Camara, Vereador Acacio Dias e outros representantes, com a finalidade de organizar uma Maioria consistente no Legislativo da cidade. Esse trunfo, ao que nos informaram ainda, não se realiza no Palacio Guanabara, mas sendo a negociação, em que pesassem os esforços desprendidos, inteiramente apurar o local exato.

Com essa "demarche", pretende o Prefeito obter uma Maioria que funcione realmente em suas grandes batalhas parlamentares que se aproximam, dando ao Executivo todos os meios necessarios a solução dos mais prementes problemas da cidade. Essas duas grandes batalhas são a nova Mensagem de Aumento que o Prefeito enviará a Camara dentro de poucos dias e a Reforma Tributaria, que já foi encaminhada àquela Casa Legislativa.

Reforma

A Reforma Tributaria é tão complexa e tão importante que o Prefeito Negrão de Lima não pretende apressar a sua votação. Ele quer, antes de mais nada, ver aprovada a reforma parcial da Secretaria da Fazenda, estando sendo apontado como o provavel Secretario a ser sabatinado o Sr. Darcy Monteiro da Saude. Os observadores admitem que a criação da nova Secretaria de Saude torna-se mais delicada, pois falam de haver pensado Chefe de um certo grupo político em ser nomeado Secretario de Saude, a fim de ficar mais perto do Prefeito. Sabe-se que o Sr. Negrão de Lima quer ver em seus cargos de alto escalão elementos tecnicos municipais, o que representa consideravel economia para os cofres da Prefeitura. No caso em apreço, o Sr. Negrão de Lima quer o Sr. Darcy Monteiro da Saude, porque não existe ninguem tão entrosado como ele nos meandros da Prefeitura.

Para novo Secretario de Saude, o nome mais em foco é o do Sr. Alvaro Dias, que passaria a liderança do Prefeito, na Camara, ao Sr. Mourão Filho, do PSP.

Aumento

Marcado, como está para o dia 27 (sexta-feira) o pagamento majorado dos funcionarios municipais, o Prefeito Negrão de Lima apora, amanhã, o seu veto integral ao projeto n.º 202-B-56, aprovado pela Camara Municipal, dando aumento a esses mesmos funcionarios, nas bases do que foi concedido aos servidores militares e civis da União.

Esse pagamento será feito através de um emprestimo que parte do Banco da Prefeitura, não a Prefeitura, mas aos proprios funcionarios, tendo sido essa a formula mais razoavel encontrada pelo Sr. Negrão de Lima, decidido como está a cetar totalmente o projeto de aumento.

QUASE UMA CATASTROFE:

Incêndio na Garagem Destruiu Três Coletivos em Olaria

Toda a Garagem Teria Voado Pelos Ares Não Fôsse a Ação de Dois Motoristas — Enfrentaram as Chamas, Arrastando Para a Rua Tambores de Óleo, Gasolina e "Balas" de Oxigênio — Todos os Bombeiros Acorreram a Fim de Evitar a Calástrofe

Um incendio que poderia ter assumido proporções assustadoras ocorreu na manhã de hoje na Garagem Petropolis" rua Uruguai 1401, Olaria), de propriedade de José Mateos, onde, além de 27 autos que ali se encontram recolhidos, havia tambem enormes tambores de óleo e gasolina.

O pânico foi geral, de vez que os fundos da garagem e suas arredores estão localizadas numerosas residencias.

O Sinistro

O fato ocorreu quando o soldador Dario Jerônimo da Silva funcionario da empresa, ali ao a soldá de uma haste de endireitar de um automovel. Mal ligou o aparelho, deu-se a explosão. Falando a nossa reportagem, disse:

— Corri rapidamente, com meus auxiliares. Na fuga atirei pela janela as garrafas de oxigenio, provocando varias explosões. Estou ferido em um tornozelo, mas nada grave.

Salvaram os Veiculos

Dois proprietarios de bolsões que guardavam seus carros na garagem sinistrada, Jose Ferreira e Manoel Meirelles, foram os primeiros a penetrar no recinto tomado inteiramente de fumaça, a fim de salvar os veiculos que poderiam explodir a qualquer momento. Enfrentando as chamas, retiraram-no em tempo proporcionou, não só evitar que tres coletivos fossem destruidos.

Outras pessoas os auxiliaram nessa tarefa, rolando os tambores de gasolina, óleo e as "balas" de oxigenio para o meio da rua.

Felizmente, não houve nenhuma vitima, tendo acorrido ao local os bombeiros do Meier, Bonsucesso, Campinho e do Ponto Central, pois devido à grande acumulação de combustivel existente, as autoridades policiais pediram-lhes os recursos possiveis.

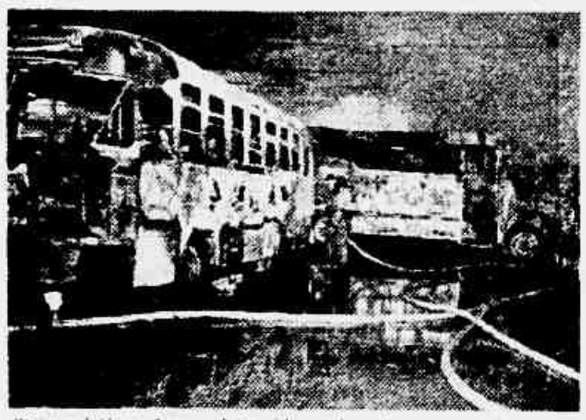

Tres coletivos foram destruidos pelas chamas que irromperam, na manhã de hoje, na "Garagem Rio-Petropolis", em Olaria

Apesar do Atraso do Avião em Santiago

JUSCELINO À NOITE NO BANQUETE A ARAMBURU

O Presidente da República Devera Desembarcar as 18 Horas no Galeão — Programa da Visita do Chefe do Governo Argentino — Homenagens Hoje e Amanhã, ao Ilustre Visitante — A Comitiva Presidencial

O Presidente Juscelino Kubitschek é esperado às 18 horas de hoje, ao Aeroporto do Galeão, tendo o avião que o transporta deixado Santiago do Chile as 9 horas, logo que as condições climatericas permitiram levantar voo. O Chefe do Executivo deveria desembarcar no Rio na tarde de ontem, o que não ocorreu em virtude do aparelho da VARIG ter sido retido na capital chilena por força das condições desfavoraveis do tempo obrigando o Presidente brasileiro e sua comitiva a pernoitarem na cidade andina, para reiniciar a viagem somente hoje pela manhã.

Espera-se que o sr. Juscelino Kubitschek ainda chegue a tempo de comparecer ao banquete que o Itamarati oferecerá à noite ao General Aramburu, Presidente da República da Argentina, que se encontra no Rio desde hoje pela manhã.

O Programa da Visita

Além das cerimonias em homenagem ao presidente Aramburu no aeroporto do Galeão com a presença de fortes contingentes das principais autoridades publicas, civis e militares, inclusive a execução dos hinos nacionais do Brasil e da Argentina e as salvas de estilo por uma bateria do Exercito, cuja recista ao destacamento das Forças Armadas pelos dois presidentes, está assim organizado o programa da estada do ilustre homem de Estado ao nosso país:

HOJE:

As 2.30 — Visita do Presidente da Argentina ao Presidente da República, no Palacio do Catete. Presentes todo o Ministerio e os Gabinetes Civil e Militar. Honras militares.

13.00 — Entrega do Grande Colar da Ordem Nacional do Cruzeiro do Sul ao estadista argentino, no Itamarati.

14.15 — Almoço oferecido pelo Presidente da República, no Palacio Itamarati.

15.30 — Visita ao Senado Federal. Saudação pelo senador Gomes de Oliveira.

16.00 — Visita à Camara dos Deputados. Saudação pelo deputado Memotti del Picchia.

16.30 — Visita ao Supremo Tribunal Federal.

17.30 — Entrevista coletiva à imprensa na Embaixada da Argentina.

19.00 — Recepção oferecida na Embaixada da Argentina.

Amanhã: regresso a Buenos Aires, verificando-se as mesmas homenagens e as mesmas honras militares observadas por ocasião da chegada do General Aramburu.

A Comitiva Presidencial

São os seguintes os integrantes da comitiva do Presidente argentino: Embaixador Luis S. Castiñeiras, Subsecretario de Relações Exteriores; Capitão-de-Fragata Francisco Manrique, Chefe da Casa Militar; Sr. Julio Cesar Baita, diretor de Relações Publicas do Ministerio do Exterior; General-de-Brigada Hector d'Andrea, Subsecretário do Exercito; Contra-Almirante Arturo H. Rial, Subsecretário da Marinha; Brigadeiro Frederico Ruiz, Subsecretário da Aeronautica; conselheiro Eduardo Colombo; Major D. Roberto A. Shaw, diretor de Coordenação do Ministério do Exterior; Major Juan Carlos Meira, Ajudante-de-ordens.

NA HORA H.

O Substituto de Alvaro Lins

Espera-se para os proximos dez dias modificações na Casa Civil da Presidencia da Republica. Afe la, Juscelino terá enviado ao Senado a designação de Alvaro Lins para Embaixador do Brasil em Portugal. Jose Mostefo, por sua vez, aguarda sua designação para exercer missão cultural em Lisboa, a menos que seja convocado para exercício de posição de relevo na politica do Maranhão.

Se não surgir algum imprevisto tem-se como certa a escolha de Tancredo Neves para substituir Alvaro Lins. Tancredo, que é intimo amigo do Presidente, é um dos homens mais indicados para o exercicio daquelas funções não so pela sua experiencia politica como tambem pelas suas estreitas ligações com as correntes partidarias que compoem a Maioria.

Balbino: Falta de Sorte

Antonio Balbino, governador da Bahia, acha-se profundamente chocado com a posição assumida por Jamil por ocasião de seu regresso ao Brasil. A ele atribui a responsabilidade do fracasso da anunciada reunião dos governadores baiano, que se mantem disposto a insistir em seus planos politicos, apesar de recentemente ter encontro com Cordeiro de Farias. Mas ao chegar a cidade de Juazeiro, na fronteira da Bahia com Pernambuco, onde deveriam se realizar as conversações entre ambos, foi informado de que Cordeiro não poderia viajar. Assim Balbino está a caminho de Recife. Seu objetivo é convencer Cordeiro de Farias a se dispor a demover Lauro da posição assumida quando de sua volta da Europa.

"Espelho Partido"

Marques Rebelo iniciou a publicação de suas obras completas. Mas ao mesmo tempo escreve um novo romance, em cinco volumes, subordinado ao titulo geral de **Espelho Partido.** Nessa nova obra, Marques que é considerado o grande humorista da vida carioca pretende dar-nos uma visão da sociedade brasileira do periodo que vai de 1926 a 1951. Através dos cinco volumes dos quais apenas dois estão escritos, cruzam-se artistas, politicos, homens de negocios, despachantes, senhoras virtuosas e prostitutas de todos os niveis. Mas sempre presente estará esta coisa maravilhosa, mas tantas vezes melancolica, que é a vida que todos nos vivemos.

Marques Rebelo considera essa a sua obra mais importante. E nela vem trabalhando ha dezoito anos.

Sucessão Alagoana

Por estranho que pareça já se cogita da sucessão ao governo de Alagoas. Sabe-se a esse respeito que Muniz Falcão desde agora mantem as maiores simpatias por Aurelio Viana, atual deputado federal por aquele Estado e membro da bancada do Partido Socialista.

Poty

A exposição de gravuras de Poty, no segundo da Biblioteca Nacional, justifica a fama adquirida recentemente por esse jovem artista. Poty, por iniciativa dos Cem Bibliofilos, acha-se de ilustrar **Canaã**os, de Euclides da Cunha.

Sessão das Dez

Seria muito aconselhavel que o Chefe do Serviço de Transito comparecesse a uma das sessões dos cinemas de Copacabana, principalmente depois da sessão das dez. Ele teria oportunidade de ver como as instruções não são obedecidas.

O Programa Das Homenagens ao Presidente Eleito da Bolívia

Amanhã as 14,30 Horas a Chegada do Senhor Herman Siles Suazo ao Rio

Em visita oficial ao nosso país, chegará amanhã ao Rio, devendo desembarcar as 14,30 horas, no Aeroporto Santos Dumont, o presidente eleito da Republica da Bolivia, sr. Herman Siles Zuazo.

Um programa de significativas homenagens acha-se organisado para assinalar a presença do ilustre homem publico nesta Capital. E saber:

Amanhã: 14.30 horas — Chegada ao Aeroporto Santos Dumont, em aviao especial. Cumprimentos protocolares e honras militares. 17.30 horas — Visita ao Presidente da Republica, no Palacio do Catete. Presentes todo o Ministerio e os Gabinetes Civil e Militar. Honras Militares. 19.00 horas — Audiencia aos jornalistas brasileiros e correspondentes estrangeiros no Copacabana-Palace Hotel.

Sexta-feira: 10.30 horas — Visit ao Ministro do Exterior, no Palacio Itamarati. 15.00 horas — Visita ao Senado Federal. 16.00 horas — Visita a Camara dos Deputados. 17.00 horas — Visita ao Supremo Tribunal Federal. 20.15 horas — Entrega do Grande Colar da Ordem Nacional do Cruzeiro do Sul ao visitante, no Itamarati. 20.30 horas — Banquete oferecido pelo Presidente da República ao Presidente eleito da Bolivia e senhora Siles Suazo no Palacio Itamarati.

Sabado: dia livre.

Domingo: 13.00 horas — Almoço oferecido ao estadista boliviano e senhora Siles Suazo no Hipodromo da Gavea, pelo Presidente do Jockey Club Brasileiro. 20.30 horas — Jantar oferecido pelo Presidente eleito da Bolivia e senhora Siles Suazo, no Copacabana-Palace Hotel ao Presidente da República.

Segunda-feira: 8.30 horas, regresso a Bolivia.

RUY ALMEIDA E ALKMIM COM O GENERAL LOTT

Alem de numerosos generais, o Ministro da Guerra recebeu ontem, em seu gabinete de trabalho, o Sr. Jose Maria de Alkmin, Ministro da Fazenda com o qual manteve demorada conferencia. A seguir, por cerca de duas horas, o General Teixeira Lott conversou reservadamente com o Sr. Ruy Gomes de Almeida, presidente da Associação Comercial.

Sôbre os assuntos tratados nesses dois encontros nada transpirou.

NO COMANDO DA 1.ª REGIÃO O GENERAL CORREIA LIMA

Ontem, na Zona Militar Leste, perante seu comandante General Odilio Denys e toda a oficialidade, o General Correia Lima assumiu o comando da 1.ª Região Militar, acumulativamente com o cargo de comandante da Artilharia de Costa.

Transmitia a importante função o General Lima Câmara nomeado recentemente Ministro do Superior Tribunal Militar.

Na ocasião, o General Denys exaltou as qualidades de cidadão e de militar do General Lima Câmara, que teve participação ativa nos ultimos movimentos politico-militares que asseguraram a invulnerabilidade do regime.

FARMACIA
QUER VENDER OU COMPRAR? VISITE
MINERVINO

Novo e moderno tratamento para embelezar os cabelos, exterminar a caspa, evitar queda dos cabelos e a calvicie.
PENICIL KITIBÉL
(A base de Penicilina)
A venda: Casa Cirio — Casa Hermanos — Perf. Carneiro — Perf. Lopes — Drogaria Ribeiro — Drogaria da Lapa — Farmacia Fenix — Farmacia Mendes — Drogaria Quinta do Mesquita etc.

FOGÕES A GÁS ENGARRAFADO
Instalado no mesmo dia!

Com entrada que você quer, mensalidades que você pode dar. Escolha o seu fogão e mande levar na hora, pois
CREDI MARQUES
por cima da sapataria
A RUA URUGUAIANA, 11-2.º and.

Café Moinho de Ouro
UM TOQUE DE bom Gôsto EM QUALQUER OCASIÃO!

use THINNER da PROBAL
tel. 52-0488

CHEGAM AO CHILE OS PRESIDENTES DO BRASIL E DO URUGUAI

SANTIAGO, 25 (AFP) — Viajando no aviao presidencial do Brasil, chegaram a esta capital, as 13.30, o Presidente Juscelino Kubitschek do Brasil, e o Presidente Zubiria, do Uruguai.

Os dois chefes de Estado eram esperados no aeroporto de Los Cerrillos as 3 horas da madrugada, mas, devido a ruim tempo e a pane no motor, o aparelho, que anteontem chegara a Lima, e deixara a capital peruana cedo, teve duas partidas e somente na segunda e que finalmente rumou normalmente para Santiago.

Da primeira vez o Constellation dos dois Presidentes deixara Lima sob chuva torrencial, às 3 da madrugada, mas fora forçado a voltar ao ponto de partida, depois de uma hora de vôo por motivo de ameaça de pane.

Submetido a reparos imediatos, partiu novamente de forma perfeitamente normal, às 6.15, e a viagem, então, entre as duas capitais se fez sem incidente.

Kubitschek e Zubiria foram recebidos no aeródromo de Los Cerrillos pelo Presidente, coronel Benjamin Videla, ministros de Estado, membros do Corpo Diplomático e outras personalidades, sendo-lhes prestadas tôdas as honras militares de praxe.

TV PHILIPS

21 polegadas
Agora 3.700,00 de entrada na sua
casa NENO
Rua Sete de Setembro, 145
Rua Conceição, 47 — NITERÓI
ou em suas 10 filiais

atire a primeira
Escreve ELOY DUTRA
Pedra

BILHETE AO DEPUTADO ILACIR

Nas campanhas que precederam o "24 de Agôsto", e nas que se seguiram posteriormente, creio ter sido Jango Goulart o politico mais visado. Nunca todavia, ninguém atacou aquilo que na sua ersonalidade é inatacavel: a honestidade. É claro que se algo houvesse que desabonasse a retidão de Jango, naquele sentido, a oposição o teria massacrado. Contra a sua gestão, no Ministério do Trabalho, voltaram-se os olhos inquisitoriais dos seus inimigos sem que nada pudessem ver além de atitudes plenamente honestas. No próprio "Fundo Sindical", cemitério onde se encontram as cruzes do t ráter de muitos medalhões, o nome de Jango não póde ser incluido como desejavam os seus desafetos. Vem agora êsse deputado petebista Ilacir Pereira Lima, com a mente prenhe de desejos publicitários acusar Jango de responsável pela não prestação de contas de dinheiro gasto pelo P. T. B. na campanha presidencial. Talvez por um mecanismo de transferência êsse deputado esteja tomando tal atitude, pois, antes de quaisquer acusações aos seus companheiros de partido, deveria explicar, como já o disse um jornal, onde e como empregou o dinheiro recebido para efeitos eleitorais. O fenômeno do deputado Ilacir liga-se diretamente à sua validade d lider fracassado. Durante anos vem êsse cavalheiro lutando pelo dominio absoluto e inconteste do P. T. B. mineiro. O deputado Valter Athayde, muito mais inteligente, saqas e passou-lhe calmamente a perna, e o senhor Ilacir baqueou pela sua próprio bruteza, enterrando-se na areia movediça da falta de prestigio e de comando. Com a vaidade ferida, e alegando estólidas razões, o nosso homenzinho passou a dirigir os seus fluidos raivosos contra Jango que não lhe teria oferecido o pretendido e necessário apoio para que êle concretizasse os seus antigos sonhos de chefe do P. T. B. mineiro. Homem ambicioso ao extremo, vem, com a sua obstinação d mando, impedindo a coesão do Partido nas alterosas criando cisões na comissão executiva e, dêsse modo, tudo fazendo para impedir o natural e desejável fortalecimento do P. T. B. em Minas. As suas acusações a Jango não são pois estranháveis dentro do quadro psicológico em que deve estar vivendo, pois se vê sòzinho e longe do amparo do Presidente Nacional do P. T. B., o que naturalmente o desespera. Num consultório de qualquer psicanalista o caso Ilacir estaria fartamente explicado. Seria mesmo aconselhável que êle procurasse sublimar os seus impulsos destruidores, dedicando-se mais de perto à religião, à música, à literatura ou mesmo à interpretação dos sutis escaninhos da Politica, o que por certo, lhe ensinaria a ser mais tolerante e aguardar com mais paciência a oportunidade de chefiar um Partido politico, coisa que a sua incapacidade, até o momento, não lhe permitiu ainda.

"Flashes" do Momento

DIPLOMACIA DE NOVO TIPO

O SR. JUSCELINO KUBITSCHEK está desanuviando os horizontes da nossa diplomacia, antes mesmo que o Itamarati o faça. E o seu gesto demonstra, com alguma nitidez, não ser tão difícil assim romper com as velhas concepções, o antigo procedimento traçado na base de condições já desde algum tempo superadas. O sr. Raul Fernandes, por exemplo, resistia a tôda e qualquer modificação da linha chamada tradicional do Itamarati, segundo a qual o Brasil haveria de manter um comportamento de país da civilização do "sol e banana". O vetusto chanceler com a sua basbaquice em face do poderio e dos recursos técnicos e sonantes dos Estados Unidos, considerava tôda a América Latina um simples quintal mal cuidado do maioral das Américas. Por isso mesmo, nunca ligou aos latino-americanos, não quis melhorar as relações, objetivando enrosar-se num bloco para mais eficientemente defender os interesses comuns desta parte do continente. E esta, de resto, a orientação da UDN, à exceção apenas de alguns poucos dirigentes esclarecidos e honestos, como partido de fundo reacionário, retrógrado e que explora, ainda, a decadente demagogia liberal misturada com intrigas e mentiras cínicas.

Felizmente, já passaram os tempos do sr. Fernandes na rua Larga!...

O sr. Juscelino Kubitschek, indo à Conferência do Panamá, procurou antecipadamente viajar com o presidente do Uruguai, o que despertou imediatamente a ira da gente do velho estilo, da encanecida claque do paternalismo continental. Era, de certo, diante de tal afoiteza — diziam eles — o Tio Sam irá fazer cara feia!... Resultado: tudo correu melhor do que das outras vêzes. O Brasil manteve a sua dignidade, falando de igual para igual, cordialmente, com tôdas as Nações, inclusive com a econômicamente mais poderosa. Graças a esta nítida compreensão da importância real da America Latina, temos já hoje em visita ao Brasil a Bolívia, pelo seu presidente eleito, e a Argentina, pelo seu presidente provisório. Os povos latino-americanos, através do contato de seus líderes, melhor poder-se-ão compreender, traçar seus planos em comum, realizar um intercâmbio mais intenso, formular suas reivindicações reais e legítimas de progresso, bem-estar e amizade continental. Este, sim, é o verdadeiro pan-americanismo e não o que prega a UDN, o seu carcomido chanceler e a recua dos detratores da nossa saudável linha nacionalista!

Com Vistas ao Prefeito Negrão de Lima

O Departamento de Obras da Prefeitura deve olhar com mais critério, mais respeito pelos interêsses coletivos, as construções que surgem, sob responsabilidades de emprêsas que a população não tem meios de identificar rigorosamente, em todos os pontos da cidade. O caso que no momento emociona o carioca, do edifício 106 da Rua Senador Vergueiro é típico.

É responsável pelo prédio uma firma da maior idoneidade: o Lar Brasileiro. Seus moradores, os que adquiriram ou os que alugaram apartamentos ali, jamais imaginaram que, um dia, viessem a sofrer os sobressaltos destas últimas horas. No entanto, a falta de fiscalização da Prefeitura sôbre as obras de fundação de um edifício projetado na vizinhança resultou no drama atual, E que os construtores levaram ao extremo a tarefa de sucção da água do subsolo, sem ter em conta que poderiam, dêste modo, por em risco a estabilidade do edifício 106, onde residem cerca de cem famílias. Pois está revelado, pelos técnicos, que foi a retirada da água do subsolo que determinou o relançamento da camada úmida e, conseqüentemente, o enfraquecimento do fulcro do edifício "Inage" e o seu desnível pelo lado da obra iniciada.

Afirmam, agora, os engenheiros da Prefeitura que não há perigo de desabamento do edifício atingido pela falta de melhor orientação na direção das obras de fundação que estão sendo executadas no terreno da Predial Warsman Limitada. Mas esta simples declaração não fará desaparecer o pânico. É necessário que a Secretaria de Obras da Prefeitura diga claramente, categòricamente quais são as providências determinadas às emprêsas responsáveis a fim de preservarem os direitos e o sossêgo de muitas centenas de pessoas que residem no edifício em questão e nas vizinhanças.

É preciso, pelo menos da parte das autoridades, algum respeito pela vida e pela economia do carioca, já tão espoliado e maltratado pelos aventureiros e exploradores que tomaram de assalto a nossa outrora maravilhosa cidade!

RETRATO sem Retoque

Adalgisa Nery

Fugir, Eis a Missão da UDN

Não minha gente, vamos ser justos. Nisso a UDN esteve coerente. Fugir e se esconder, é característica marcante do partido das meninas voluntariosas. Queriam por acaso que a UDN se mantivesse no plenário usando do seu direito de minoria, obstruindo o andamento do projeto dos generais com discussões, debates, argumentos e convicções democráticas e ainda aceitando com elegância moral a derrota? Apresentar um comportamento digno no fracasso é coisa que pede muita classe, exige uma estrutura de caráter de alta envergadura e a ação geográfica da UDN não mostra que tenha ela homens para tal comportamento. Os [illegible] sabe o que pensam os filhos de [illegible] Alianto Lúcio Cardoso e [illegible] pedo a fotogenia dos seus [illegible] dos pés, atrás das portas da Câmara, escafedidos do campo de luta! Há um dito que diz: "Um gamba cheira outro". A UDN se cheirou em peso e cada componente da brava ebúrea vigilância achou melhor ficar escondido espiando pelo buraco da fechadura, enrolado nas cortinas daquela Casa e quem sabe mesmo dentro de algum armário? Há coisas deliciosas. Ouvimos contar que na sua vida de estudante, o Prado Kelly era tido não só na sua turma como também na escola inteira, como um mestre de História Natural. Sabia tudo, respondia com raro brilhantismo e das perguntas mais simples fazia uma conferência de raro fulgor. Os próprios professôres o admiravam. Com isso angariou por unanimidade, o aplauso dos colegas. No dia do exame a torcida Prado Kelly era tão vibrante quanto a do Flamengo no Maracanã em jogos decisivos. Não passava pela cabeça de ninguém um exame medíocre, nem apagado. E se isso não passava pela cabeça de ninguém como poderia passar coisa pior que seria a reprovação na matéria? Pois minha gente, conta a história que foi justamente o que sucedeu. O mestre Prado Kelly foi retumbantemente reprovado em História Natural! Depressão geral, estarrecimento coletivo e espanto bíblico por tal acontecimento. O jovem Prado Kelly, passados alguns momentos, declarou que iria fazer em segunda época, exame da mesma matéria. Ovações, abraços e salvas. Estava em jôgo a honra de todos os alunos e fãs incondicionais do aluno Prado Kelly. Ia dissipada a onda de melancolia e tristeza pelo fracasso do mestre, aproximava-se o tempo marcado para nova prova onde o título de campeão seria recuperado pelo jovem estudante. No dia marcado, a escola em pêso reunida, o corpo docente e discente perfilado, esperando um sucesso retumbante daquele que tinha sido infeliz no exame anterior. A platéia esperou. Os professôres idem. Esperaram, mas o jovem Prado Kelly não apareceu. Tinha ido para Campos, onde o seu pai era juiz e lá prestou o exame de segunda época de História Natural. Ninguém vai indagar se foi o rapaz aprovado! Fugiu do campo onde fôra derrotado mas antes preferindo ser "herói" em outra cidade que ignorava o seu fracasso. Alguém admite que o Prado Kelly, adulto, fizesse parte de outra agremiação que não a UDN onde os gambas vivem se cheirando e fugindo para os capinzais próximos? E se não fôsse essa tendência que os caracteriza como poderiam combinar tão bem as suas fugas? Disse o Deputado Carlos de Albuquerque que é através dêsse processo que em qualquer país civilizado as oposições advertem, em casos graves, as maiorias desorientadas. Com licença, Deputado Carlos de Albuquerque. Se a UDN podia fazer, legalmente, a obstrução da votação de urgência do projeto dos generais, pois que é ela composta de elementos cultos, inteligentes, civilizados e experimentados, por que não usou das suas qualidades intelectuais e derramou argumentos convincentes, espalhando com o brilho que exibem nos seus discursos, a lógica triturante os seus adversários? Então é mais civilizado fugir do plenário e ficar espiando pelas frestas das portas e pelo buraco das fechaduras, em vez de empregar a inteligência e a virtude fascinante da palavra? Que civilização é essa? Que exemplo de combatividade é êsse? Que defesa de convicções democráticas é essa? Fugir e se esconder, lá é coisa de homens com responsabilidades parlamentares? Não seria muito mais digno que debatessem até o fim o assunto, apresentando as suas razões e os seus raciocínios? Degradante foi o espetáculo de criaturas de cabelos brancos, escondidas atrás das portas, fugindo às suas trincheiras de luta. Em outros países há também deputados que exibem êsse mesmo comportamento mas, em geral, são deputados comunistas. Veja bem se a regra não é essa! Discutir e votar é a base atuante do legislador. Fugir e se esconder é base de quem não tem maiores argumentos nem tem coragem para receber a derrota como um homem público e um político de classe deve receber. Não foi sem sentido que o estudante Prado Kelly, ao ser reprovado em História Natural aqui no Rio, saiu correndo para fazer figura em Campos, sob a asa paternal e mais tarde filiou-se à UDN. Um gamba cheira o outro. A UDN era o único partido que poderia reunir tantos gambás. Convicções se defendem com o peito aberto e quando elas são realmente convicções e não manifestações de ódio pessoal, até a vida arrancada por um tiro, se valoriza e se engrandece. Nunca ninguém contou na História do mundo, que a melhor trincheira é uma perna de sucupira e que o melhor exemplo às gerações é desaparecer na hora de defender um princípio e uma convicção.

Um Ano Após o Congresso a Cruzada Vence a Primeira Batalha na Luta Das Favelas!

Um Balanço Das Atividades da Cruzada São Sebastião — O Combate ao Exodo Rural e um Amplo Programa de Assistência Social — Autofinanciáveis os Empreendimentos da Cruzada — Planos Para o Futuro

Transcorreu ontem o primeiro aniversário do 36.º Congresso Eucarístico Internacional e êste fato não poderia passar desapercebido não somente pela lembrança da ampla manifestação de religiosidade do nosso povo que constituiu como por ter sido o marco inicial da atuação direta da Igreja Católica, através da Cruzada S. Sebastião, na solução dos problemas das favelas cariocas e do êxodo rural que as forma.

Os frutos de tal atuação já se fazem sentir nos dez blocos residenciais que foram levantados no Leblon (Bairro S. Sebastião) para abrigar moradores da Praia do Pinto e que, em dezembro próximo, será habitado por 910 famílias.

Educação Social

Os fundadores da Cruzada [illegible] confiado, a construção de residências para as favelados naquele trecho da Lagoa Rodrigo de Freitas, assistentes sociais [illegible] vêm visitando constantemente os barracos, visando com isso formar a mentalidade de nível de habitação uma mudança completa de comportamento social.

É comum ouvirmos que os dez edifícios que já se aproximam do acabamento foram erguidos antes mesmo que o Congresso colasse os cinquenta milhões de cruzeiros destinados ao seu início, atestando por um lado a confiança inspirada pela instituição, e por outro a capacidade da Igreja Católica para levantar recursos financeiros destinados a solucionar nossos problemas de assistência social.

Mais Oito Favelas

O sucesso que vem abrangendo os trabalhos desenvolvidos no Leblon, todavia, não foram louros que estimulassem o sono. Bem ao contrário, a "Cruzada" acaba de anunciar que seus serviços serão estendidos, a partir de agôsto próximo, a mais oito favelas.

E encarando objetivamente o problema, foram previstas diversas fontes de receita para o financiamento dessas iniciativas, destacando-se o aluguel dos mangues existentes ao longo da avenida Brasil. O produto do aterro será vendido para obtenção de capital de acôrdo com legislação já aprovada pelo Presidente da República. Outra receita também a ampliação da área industrial do Rio de Janeiro.

No próximo dia 10 de agôsto serão iniciadas as atividades no Morro Azul e na Favela do Catumbi, a que apresenta a triste curiosidade de ser [illegible] um remanejamento.

Contenção do Exodo

Ao lado dêsses empreendimentos que visam dar residências condignas a mais de 400 mil pessoas (população de uma cidade como Belo Horizonte) a "Cruzada" começou também a tomar medidas destinadas a evitar o êxodo rural que dá margem ao crescimento das favelas. Para tanto realizou-se o "Encontro dos Bispos do Nordeste" que resultou numa série de providências práticas que impedirão até a reforma agrária nas terras que circundam as cidades.

Além dessas, previu-se a instalação em Minas Gerais e outros Estados que forneçam os mais numerosos elementos para a constante ampliação das favelas cariocas, com o sentido de melhorar as condições de vida locais e fixar, em conseqüência, a população rural.

Campanhas Financeiras

Enquanto não entra em vigor a renda eventual da Avenida Brasil, que tornará auto-suficiente a campanha da Cruzada na Guanabara, e enquanto também não forem feitos os empreendimentos imobiliários que se destinam a proporcionar os meios financeiros para as obras sociais, através de campanhas financeiras. Assim foram iniciadas a "Hora do Cafezinho", a "Hora do Cinema Para o Automóvel Clube", o levantamento de publicações voluntárias (que se sucederão ininterruptamente a partir de 15 de agôsto) e a "Hora do Trabalho", esta última consistindo em uma hora de trabalho por mês gratuita de cada um dos [illegible] durante a última quinta a ser efetuada pelo [illegible].

Com tudo isso e previsto, não se trata o grande milagre esperado com [illegible] do 36.º Congresso Eucarístico, a exemplo favorável de muito [illegible] de São Sebastião do Rio de Janeiro.

Diário do CATETE

JK Hoje a Noite

Em virtude do mau tempo reinante no Chile, o avião em que viaja o Presidente Kubitschek ficou retido em Santiago, onde pernoitará. JK é esperado de volta o Panamá, via Lima. O Chefe do Governo Brasileiro estará hoje em Montevidéu e logo após descerá no Galeão. Houve, assim, um atraso de 24 horas no retôrno do sr. Juscelino, o que conseguiu um prolongamento na permanência do sr. João Goulart vice-presidente em exercício no Catete.

Recepção a Aramburu

O Presidente da Argentina, Senhor Aramburu que também retorna da Conferência do Panamá e cuja chegada ao Rio estava prevista para as 11 horas de hoje deverá ser recebido às 11,30 em Palácio, pelo sr. João Goulart, sendo ainda homenageado com um banquete no Itamaraty às 13 horas com o presidente em exercício.

JK Retribuiu a Ike

A cerimônia de entrega de credenciais do sr. Edo Orvieto ao sr. Juan Peron, embaixador da Espanha junto ao Brasil, como também a apresentação de credenciais do embaixador da Argentina, sr. Hector Bustamante, ao sr. Juscelino Kubitschek, foram adiadas para amanhã, às 15 horas.

Abordagem Gaúcha

Ao voltar do Salão Nobre para o seu gabinete de trabalho, Jânio foi abordado por quatro estudantes. Denise Dias Carneiro Assoff, Jane Barbosa e Marina Ferlin Teste-se de estudantes formandas da Escola Normal Nossa Senhora de Passo Fundo e que, na qualidade de faixas como a vice, foram visitá-lo e também pleitear a viagem em avião para o sul. Jânio ficou de dar solução hoje.

Sanção de Duas Leis

Na manhã de ontem o sr. João Goulart sancionou duas leis. A primeira institui a Escola de Sociologia e Política de São Paulo entre os estabelecimentos subvencionados pelo Govêrno Federal, a segunda autoriza o Poder Executivo a abrir ao Poder Judiciário — Supremo Tribunal Federal — o crédito especial de Cr$ 4.720.823,00 para atender ao [illegible] pagamento de diferenças de vencimentos e gratificações por tempo de serviço e de salário-família a Ministros e funcionários daquele tribunal.

Nova Sede do Sind. Dos Transportes e Cargas

O sr. Aroldo Santos, presidente do Sindicato dos Empregados de Transportes e Cargas do Rio de Janeiro, esteve no Catete a fim de convidar o Presidente para a solenidade de inauguração da nova sede daquela entidade hoje, às 16 horas, na Avenida Rio Branco, 12, 2.º andar. É provável que JG compareça, não obstante o intenso programa que tem a cumprir no dia de hoje.

Assegura o Comandante do "Franklin D. Roosevelt":

Preparados Para a Guerra Atômica os Modernos Porta-Aviões Dos USA

A Imensa Capacidade de Demolição Explosiva da Famosa Belonave Ora Fundeada na Guanabara — A Importância Das Areias Monazíticas — Não Acredita em Guerra Entre Seu País e a União Soviética o Capitão John Tucker Hayward, Por Sinal Especialista em Energia Nuclear — Visitação Pública à Grande Unidade da Marinha Ianque

Um dos pontos de curiosidade não só no recente porta-aviões "Franklin D. Roosevelt", desde ontem fundeado na Guanabara, duas circunstâncias, entre outras bastariam para justificar o interêsse da imprensa quanto à famosa belonave dos Estados Unidos: a de ser especialista em energia nuclear o comandante da unidade, Capitão-de-Mar-e-Guerra John Tucker Hayward, que acaba de ser escolhido para prosseguir ao pôsto de Almirante, e o de pertencer a família do cientista ianque Ernest Lawrence, inventor do "ciclotron" e Prêmio Nobel de Física de 1939.

O "Franklin Delano Roosevelt" — informou à reportagem o Capitão Hayward — possui maior capacidade de demolição explosiva do que tôda a Fôrça Aérea Norte-Americana durante a segunda grande guerra mundial, além de representar a mesma característica da linha de modernos porta-aviões da Marinha estadunidense: aparelhados estão para enfrentar combates atômicos.

Não Haverá Guerra Entre os USA e os URSS

Depois de afirmar, provocado por pergunta sôbre o assunto que a Rússia, embora tècnicamente preparada, está aquém dos Estados Unidos em matéria de energia nuclear, "declarou o capitão Hayward achar-se convencido de que provàvelmente não haverá guerra entre seu país e a União Soviética.

Areias Monazíticas

O problema da exportação de minérios atômicos pelo Brasil, tão em evidência no momento, terá certamente de suscitar um tópico na entrevista concedida pelo comandante do "Franklin D Roosevelt" o aproveitamento das areias monazíticas. Disse que seu país possui grande quantidade dêsse material, além, a seu ver, sem importância primordial no desenvolvimento atômico.

Por outro lado, acredita o capitão Hayward que Eisenhower deverá vencer o próximo pleito presidencial nos Estados Unidos.

Importancia Bélica do Porta-Aviões

— "É ilusão pensar que apenas uma aviação poderosa poderá decidir uma possível futura guerra, observou o comandante da grande unidade. Os porta-aviões norte-americanos estão equipados de meios para o lançamento de armas atômicas contra o inimigo. Por sua mobilidade, êsse tipo de belonave representa o maior recurso tático em ações fulminantes e de surprêsa. O "Franklin D. Roosevelt" está equipado com aviões a jato tipo A3-D que podem transportar bombas atômicas".

Esclareceu mais que preparado para enfrentar um bombardeio nuclear, o vaso de guerra que comanda se acha em condições de proporcionar aos seus tripulantes proteção contra a radioatividade.

— "Naturalmente — aduziu com um sorriso — se um dêsses engenhos explodir em cima do navio, não haverá apelação. Mas, afinal de contas, tanto faz morrer com uma bala na nuca quanto com uma bomba atômica na cabeça..."

Proteção Contra Submarinos

Afirmou, mais, ser pura ilusão pensar que os submarinos atômicos resolvam a questão do predomínio nos mares. "Êste porta-aviões tem velocidade e mobilidade suficientes para se defender dos submersíveis, e êstes, uma vez localizados, não sei como poderão se defender ao "Franklin D. Roosevelt".

A Bomba Atômica Não Decide

Antes de concluir sua entrevista, asseverou o comandante Tucker que, no caso de uma nova guerra, a bomba atômica [illegible] não decidirá o conflito. O valor do homem não pode ser subestimado. Disse considerar-se a eficiência dos mísseis teleguiados, não sendo certo, todavia, [illegible] o homem.

O Comandante do porta aviões "Franklin Delano Roosevelt" explica ao capitão-de-mar-e-guerra John Tucker Hayward, tido nos jornalistas sôbre a potência bélica de sua unidade

Importância Bélica do Porta-Aviões

— "É ilusão pensar que apenas uma aviação poderosa poderá decidir uma possível futura guerra, observou o comandante da grande unidade. Os porta-aviões norte-americanos estão equipados de meios para o lançamento de armas atômicas contra o inimigo. Por sua mobilidade, êsse tipo de belonave representa o maior recurso tático em ações fulminantes e de surprêsa. O "Franklin D. Roosevelt" está equipado com aviões a jato tipo A3-D que podem transportar bombas atômicas".

Esclareceu mais que preparado para enfrentar um bombardeio nuclear, o vaso de guerra que comanda se acha em condições de proporcionar aos seus tripulantes proteção contra a radioatividade.

— "Naturalmente — aduziu com um sorriso — se um dêsses engenhos explodir em cima do navio, não haverá apelação. Mas, afinal de contas, tanto faz morrer com uma bala na nuca quanto com uma bomba atômica na cabeça..."

Proteção Contra Submarinos

Afirmou, mais, ser pura ilusão pensar que os submarinos atômicos resolvam a questão do predomínio nos mares. "Êste porta-aviões tem velocidade e mobilidade suficientes para se defender dos submersíveis, e êstes, uma vez localizados, não sei como poderão se defender ao "Franklin D. Roosevelt".

A Bomba Atômica Não Decide

Antes de concluir sua entrevista, asseverou o comandante Tucker que, no caso de uma nova guerra, a bomba atômica [illegible] não decidirá o conflito. O valor do homem não pode ser subestimado. Disse considerar-se a eficiência dos mísseis teleguiados, não sendo certo, todavia, [illegible] o homem.

Visitação Publica

O porta-aviões "Franklin D. Roosevelt" estará aberto à visitação pública a partir de amanhã, e até sábado. Haverá condução especial no cais de Mauá. Partirá, diariamente, duas vêzes da Marinha, às 10 e 17 horas, devendo ser [illegible] pela manhã haverá uma fila [illegible] e tarde, proporcionada pelo navio norte-americano.

Doando Sangue

A tripulação do porta-aviões norte-americano [illegible] um apêlo emocionante ao povo brasileiro, a fim de [illegible] a [illegible] pela [illegible] do Hospital [illegible].

PARA AS GRANDES CAMPANHAS DAS MASSAS:

RESTABELECIDO O EIXO SINDICAL RIO-SÃO PAULO

Voltarão a Fazer Reivindicações em Conjunto os Trabalhadores Paulistas e Cariocas — A Defesa do Salário-Mínimo

Dirigentes sindicais do Rio e São Paulo firmaram, em princípio, um acôrdo na reunião de ontem do Sindicato dos Marceneiros que estabelece uma solidariedade mútua no caso da luta pelo pagamento ao salário-mínimo a partir de 1.º de agôsto, conforme decreto presidencial. De modo geral, os empregadores concordam com o antecipação da vigência do decreto que fixou novos níveis do salário-mínimo. A Federação das Indústrias de São Paulo não recorrerá contra o reajustamento dos níveis pelo govêrno federal, nem tampouco contra o pagamento a partir do dia 1.º de agôsto.

Eixo Rio São Paulo

Por outro lado, ficou resolvido o restabelecimento do eixo Rio-São Paulo que há algum tempo atrás, possibilitou grandes vitórias dos trabalhadores no campo da previdência social e dos aumentos de salários. Com a reunião de ontem, foram ajustados detalhes para uma ação [illegible] dos sindicatos paulistas e cariocas em defesa das reivindicações das classes [illegible].

Nada de Greve Geral

A [illegible] da greve [illegible] foi decidida na reunião. Apenas ficou assentado que os trabalhadores paulistas e cariocas manterão contatos em todos os movimentos reivindicatórios.

HOMENAGEM A C.S.M.

Os dirigentes sindicais do Distrito Federal, com apoio dos trabalhadores de tôdas as categorias profissionais, prestarão uma homenagem aos vogais dos empregados na Comissão do Salário-Mínimo do Distrito Federal e ao seu presidente, sr. Luís Correa, que constará em um churrasco, dia 28, às 13 horas, na Churrascaria Gaúcha, na Barateiras. São convidados de honra os srs. João Goulart e Parsifal Barroso. As listas de adesão acham-se em poder do líder sindical Benedito Cerqueira, presidente do Sindicato dos Metalúrgicos, na sede dessa entidade.

INTENSOS CONTATOS POLITICOS DO EX-CANDIDATO DA FRN

Articula-se Juarez Para Disputar as Eleições Municipais de S. Paulo

A Posição de Jânio — A Candidatura do General Começa a Ser Levada a Sério — O Eleitorado de Vila Maria (Bairro Dos "Paus-de-Arara"), Decidirá — "Dobradinha" do PTB-PSP

— Em política tudo é possível! — afirmou-nos o deputado Arnaldo Cerdeira em resposta à pergunta sôbre uma nova "dobradinha" para a Prefeitura da capital paulista, formad. pelos srs. Porfírio da Paz e Cantídio Sampaio.

Seria assim restabelecido, em princípio, o acôrdo feito em 1950 entre o Partido Social Progressista e o Partido Trabalhista Brasileiro. Mas o referido deputado não só ignora que esteja sendo articulada essa chapa visando às próximas eleições paulistanas como não reconhece no sr. Adhemar de Barros poderes para negociar em nome do PSP à revelia dos demais membros da agremiação, principalmente dos que têm a responsabilidade de sua representação no Congresso Nacional e na Assembléia do Estado.

No tocante à também falada candidatura do General Juarez Távora à Prefeitura de São Paulo, admitiu o sr. Arnaldo Nogueira:

— A julgar pelas declarações constantes do governador paulista, o General Távora como prefeito da capital é sua próxima aspiração política, a qual tem particular significação para os projetos de longo alcance do sr. Jânio Quadros...

E respondendo a outra pergunta:

— O General tem estado em ininterrupto entendimento com o governador de São Paulo, de sorte que se êste lhe oferecer a Prefeitura é porque sabe que aquêle a aceitará. Quanto a dar mesmo, é que eu não acredito.

O líder ademarista na Câmara, sr. Campos Vergal, simplesmente ignora qualquer entendimento em tôrno da Municipalidade paulistana, reconhecendo que uma chapa PSP-PTB seria muito difícil de derrotar, ao passo que o trabalhista bandeirante Ortiz Monteiro, que também participa da opinião de que os nomes de Porfírio e Cantídio formariam uma valente bandeira, acrescentou no tocante ao nome do General Juarez Távora:

— Tenho ouvido algumas alusões a essa preferência do governador Jânio Quadros pelo nome do ex-candidato ao Catete. E não tenho dúvida em reconhecer ser essa também uma candidatura altamente qualificada, inclusive pelo número excepcional de "paus-de-arara" existentes na capital paulista, sobretudo em Vila Maria, que foi por ocasião Jânio disse ter sido eleito prefeito. Vila Maria é o mais denso colégio eleitoral de São Paulo, e ali mais de 50% dos eleitores, legítimos "paus-de-arara", votaria no General Juarez Julgo, em todo caso — concluiu o sr. Ortiz Monteiro, que por sinal foi candidato àquela Prefeitura nas eleições passadas — que a luta por aquêle importante cargo será muito árdua e ainda é cedo para se fazerem prognósticos sôbre quem tem na mesma possibilidade de vitória.

Jânio Esconde a Mão.

Os jornais da capital paulista comentam já abertamente a lembrança do nome do General Távora como candidato à Prefeitura. Informa-se, todavia, que o governador não é o dono da idéia. Pelo menos ostensivamente. Jânio nessas circunstâncias esconde a mão até poder se mostrar de corpo inteiro. O PSB estaria já certo no apoio ao general, como certo estaria o PSD contra êle. A UDN vacila, dizendo ser preferível um paulista para prefeito. Mas o fato é que o assunto caiu no domínio público.

Seu banco na TIJUCA

- Aberto das 9 às 13 h.
- Serviço rápido de pagamento de cheques.
- Cheques metropolitanos, pagáveis no D. F. em 21 agências, à sua escolha.
- Capital e Reservas: Cr$ 235.000.000,00.
- Cr$ 3.300.000.000,00 em depósitos.

BANCO NACIONAL DE MINAS GERAIS S. A.

Rua Conde de Bonfim, 299

90 AGÊNCIAS NO PAÍS

CONCORRÊNCIA PÚBLICA

TECELAGEM VERA — TINTURARIA E ESTAMPARIA

A CAIXA DE MOBILIZAÇÃO BANCÁRIA torna público que está aberta concorrência pública para a venda do conjunto industrial supra situado em Petrópolis (RJ), pela melhor oferta acima de Cr$ ..... 10.100.000,00, conforme edital estampado nos exemplares do Diário Oficial da União de 13 e 21 do corrente, folhas 13.323 e ... 13.843, para o qual pede a atenção dos interessados, que poderão obter quaisquer outros esclarecimentos na sua sede, à Avenida Presidente Vargas, 328 — 18.º andar — sala 1812-A, das 13 1/2 às 16 horas, diàriamente, exceto aos sábados.

Rio de Janeiro, 23 de julho de 1956.

Caixa de Mobilização Bancária

a) Tancredo de Almeida Neves — Diretor

Luis Pedro Gomes — Gerente

TAPETES E PASSADEIRAS

com preços de ocasião a varejo e em atacado

AVENIDA GOMES FREIRE 559

Um grande depósito

Fone 32-8385

use THINNER do PROBAL

tel. 52-0488

DIÁRIO do Congresso

DESFEITA A ULTIMA MANOBRA DO UDENISMO

REJEIÇÃO EM BLOCO DAS 100 EMENDAS OBSTRUCIONISTAS AO PROJETO DENYS!

Termina Hoje o Prazo de 48 Horas Para o Parecer Das Comissões — Constitucional e Oportuno o Projeto — A Maioria Não Precisa da UDN Para Aprovar a Nova Lei

Não pode a Comissão de Justiça aprovar o parecer do deputado Martins Rodrigues ao projeto que altera o limite da permanência na ativa de qualquer oficial general das Forças Armadas, porque o deputado Adaut Lucio Cardoso requereu vista do projeto.

Anteontem, na sessão daquela comissão, se a inutilidade de [illegible] não ademite a maioria por sua esmagadora superioridade, mas precisa da oposição udenista para dar número nas votações e assim assegurar a tramitação dos projetos. A UDN, no entanto, insiste em diariar a sua presença no Congresso. Daí o recurso de vista do deputado Adaute Cardoso. Saldado esforço por que [illegible] o prazo total de 48 horas para que as comissões emitam parecer sobre o projeto em regime de urgência. Portanto amanhã a proposição deve voltar ao plenário para a respectiva deliberação.

Dentre [illegible] considerações [illegible] se os pedidos de vista formulados na Comissão de Segurança pelos deputados Ferreira Lima, Wanderley Junior, Otacílio Negrão de Lima e Guilherme de Oliveira.

Sabe-se, por outro lado, que a UDN pretende apresentar um rol de cem emendas ao projeto, com o intuito de retardar a sua marcha. Também não admite a maioria encontrar-se Regimento os elementos necessários à rejeição global das emendas, inutilizando mais esse [illegible] de obstrução.

Parecer

O deputado Martins Rodrigues dividiu seu parecer em duas partes: numa aprecia a constitucionalidade do projeto, noutra a oportunidade da medida.

Sobre a constitucionalidade, que tem merecido reparos especiais dos juristas da oposição, são indiscutíveis as razões do parecer.

Não se diga que a iniciativa da proposição em causa teria de caber do Presidente da República nos termos do art. 87 § 2.º da Constituição, porquanto nos antecipamos em duas [illegible] porque, embora sem maior profundidade e consequência, a se evantou contra o projeto.

Acaso a proposição em aprêço importa em majorações de vencimentos dos oficiais generais que porventura sejam favorecidos com a permanência na ativa? Não. Ao contrário disso, a exigência do precedo legal proposto proporcionará certa economia de despesas, atentos os dispositivos da legislação em vigor sobre os proventos de oficiais que ingressarem na inatividade.

Por outro lado não há como admitir que a citada proposição objetive a modificação no decurso da legislatura da lei de fixação das Forças Armadas — que é o outro caso em que, segundo a Constituição, a iniciativa cabe ao Presidente da República.

A conservação de um ou mais generais em atividade — e disso é que implicitamente na prática a execução do projeto — não significa a alteração da lei de fixação das Forças Armadas, como não importa em tal a promoção que frequentemente ocorre, de oficiais quando se abrem vagas pela agregação de outros por motivo de eleição ou em virtude de nomeação para cargos civis. A agregação é uma situação eventual que lei está prevista na própria legislação militar em vigor, devidamente disciplinada e regulada, e quando ocorre nos termos da lei não afeta a organização normal das Forças Armadas.

Veja-se, por exemplo, o que no momento se verifica no Exército: que este com doze (12) generais de exército quando o efetivo é de sete (7) apenas. Sabe-se que vários desses oficiais-generais estão ou estiveram desempenhando funções fora do Exército: general Cordeiro de Farias, general Zacarias Assunção, general Henrique Lott, general Anor Teixeira dos Santos, general Aristóteles de Sousa Puntas — e por isso ficaram agregados, sendo suas vagas preenchidas por outros generais de divisão.

Conveniencia

Sobre a conveniência do projeto o deputado Martins Rodrigues, além de outras considerações, destacou as palavras do senador e general Caiado de Castro, justificando a medida:

"A minha intenção, ao apresentar o projeto foi [illegible] que somente dar ao governo aquilo que países como a França e a Espanha concedem. Na França existe o [illegible] constituído justamente pelos militares que se destacam e dos quais, em determinados momentos, o governo precisa por mais ou menos dez meses um ou dois anos. Na Espanha há [illegible]

Nacionalismo

Energia Atomica

Senado Federal

TENDÊNCIA PARA REJEITAR A EMENDA CHAGAS FREITAS

Câmara Municipal

OS VEREADORES RECLAMAM CONTRA A ALTA DO PÃO

Vários vereadores protestaram contra a atitude dos donos de padarias, de qual resultou um considerável aumento no preço do pão.

O primeiro representante a abordar esse assunto foi o sr. Frederico Trota, do PSD, que estendeu as suas críticas à COFAP que permite essas e outras explorações à magra bôlsa do povo. Sôbre o mesmo assunto falaram os vereadores Edson e Manuel Novais, Valdemar Viana, Isaac Brown e Dagoberto Silva.

Ambulantes

O sr. Geraldo Moreira, líder do PTB, ocupou-se da situação dos ambulantes, evidenciando a necessidade de uma regulamentação desse comércio. Frisou que a Secretaria do Interior, pelos seus prepostos, mantem uma campanha contra os ambulantes, apreendendo-lhes a mercadoria, sem a lavratura de um auto de flagrante. O sr. Geraldo Moreira deverá apresentar projeto de lei regulamentando o comércio de ambulantes.

Aumento

Em longo discurso, o sr. Arnaldo Nogueira abordou o problema do aumento dos vencimentos municipais, apresentando dados a respeito do crescimento do número de funcionários de 1920 para cá e da consequente elevação da verba do pessoal. O orador apresentou algumas sugestões no sentido de evitar situação mais grave, entre elas, restrição absoluta a novas nomeações, extinção dos cargos que vagarem, notadamente os de maiores vencimentos e proibição para dirigentes de serviços municipais.

Orçamento

O projeto de orçamento da Prefeitura para 1957 entrará hoje na Ordem do Dia. Isso foi o que declarou o sr. Paes Leme, da Presidência, que, ontem, voltou ao cargo de presidente da Câmara, do qual se achava afastado por motivo de doença em pessoa de sua família no Estado de Goiás. Essa decisão do sr. Paes Leme foi provocada pelo sr. Castro Menezes, presidente da Comissão de Finanças.

Os EE. UU. estão a pouco mais de um sonho *quando se voa pela* **PAA**

A bordo de um dos gigantescos Clippers da Pan American, rumo aos Estados Unidos, você sentirá a diferença. A PAA é a única linha aérea norte-americana que se *especializou* em viagens transoceânicas.

Alguns dizem que esta diferença consiste na cordialidade criada pelas equipes da PAA. Outros afirmam que ela reside nos aviões espaçosos e de longo alcance. Todos concordam porem: quando se sabe que a Pan American obedece rigidamente às leis de operação aérea de Tio Sam, *com uma generosa margem sobressalente*, o resultado é uma segurança que faz com que as horas voem.

E é por isso que viajantes experimentados afirmam: "*A Pan American sabe como dirigir uma linha aérea*". Para reservas, procure seu Agente de Viagens ou a PAA.

PAN AMERICAN

A LINHA AÉREA DE MAIOR EXPERIÊNCIA DO MUNDO

SOMENTE a Pan American possui Radar em todos os seus vôos

Rio de Janeiro: Avenida Presidente Wilson, 165-A (ao lado da Embaixada dos EE. UU.) - Telefone 52-8070

São Paulo: Avenida Ipiranga, 95 - 103 - Telefone 36-0191

* Marco Bagueado

Está chegando!

Thor AUTOMAGIC

— a única lavadeira de fama mundial feita especialmente para o Brasil

EMPOSSADO O DIRETOR DO C.N.E.

Em outra cerimônia no Conselho Nacional de Economia e no Tribunal de Contas, foi empossado, ontem, o diretor da Divisão de Comércio Exterior do Departamento Econômico daquele órgão.

O sr. Leitão Salles foi saudado pelo presidente do Conselho, prof. Luiz Dodsworth Martins, ao qual respondeu, afirmando que tudo faria para bem desempenhar as funções para que vinha de ser nomeado.

Ao ato foram solenemente inauguradas as novas instalações do Conselho.

UM CASO INTERNACIONAL CRIADO POR UMA CONFUSÃO DE MENTE

O Presidente da Comissão de Diplomacia Recusa-se a Saudar Aramburu na Câmara!

Alegando Sua Condição de Democrata Convicto, o Deputado Hugo Napoleão declinou do Convite da Mesa Sob o Pretexto de Que Não Poderia Ter Palavras Amáveis Para Com um Ditador e Responsável Pelos Recentes Fuzilamentos de Buenos Aires — O Deputado Croacy de Oliveira Revela Haver Recebido Propostas de Companhias Estrangeiras Para Modificar a Lei da Petrobras — Vieira de Melo foi a Washington — Brasília e Nome da Futura Capital

O deputado Hugo Napoleão [illegible] do PSD e presidente da Comissão de Diplomacia [illegible] a Argentina [illegible] Pedro Aramburu [illegible] a Câmara [illegible] o convite para [illegible] o mesmo.

Os [illegible] presentaram [illegible] Hugo Napoleão [illegible] impossível o convite do presidente [illegible] Oliveira [illegible] para [illegible] o discurso oficial [illegible] presidente da [illegible] e [illegible] Hermes Soares [illegible] se verificará [illegible] sexta-feira.

Inadvertidamente, porém, o [illegible] esqueceu-se [illegible] Hugo Napoleão [illegible] o convite [illegible] desagradável [illegible] representante [illegible] a saudação [illegible] ao [illegible] presidente" [illegible] da Argentina.

Denunciado [illegible] e [illegible] Napoleão [illegible] que [illegible] o Brasil [illegible] Napoleão [illegible] os [illegible] palavras amáveis para [illegible] Aramburu que [illegible] a [illegible] de [illegible] ditador [illegible] responsável [illegible] fuzilamentos [illegible] Buenos Aires.

Denuncia de Croacy Oliveira

O deputado Croacy de Oliveira [illegible] sobre Petrobras [illegible] recebido [illegible] propostas [illegible] companhias [illegible] para [illegible] a [illegible] do [illegible] do petróleo [illegible] desde [illegible] Getúlio [illegible] Café Filho [illegible] Kubitschek [illegible] Petrobras [illegible] Vieira de Melo [illegible] Washington [illegible] Brasília [illegible] Nova Capital [illegible] Este deputado [illegible] Vicente Del Prette Ao [illegible] Câmara [illegible] mesa [illegible] presidente [illegible] Comissão [illegible] Diplomacia [illegible] Oliveira [illegible] Aramburu [illegible] Câmara [illegible] Deputados [illegible] Vieira de Melo [illegible] Washington [illegible] Brasília [illegible] Nova Capital [illegible] Este projeto [illegible] Petrobras

Copacabana alta madrugada... aguardando a mais leve prova de sonda

Com a Chegada do "Franklin Delano Roosevelt"

Invadida a Cidade Pela Alegria e o Dólar Dos Marujos de "Tio Sam"

Mil e quinhentos marinheiros norte-americanos desembarcaram do navio-aeródromo Franklin Delano Roosevelt e, desde o instante em que pisaram terra firme, passaram a atrair as atenções gerais da população do Rio. Viram das nove coloridade movimentando ainda mais duas de suas partes: comercial: bares, boites, restaurantes, enfim o comércio varejista e o segundo, feminino, a todos atendendo, cuja admiração maior manifestou "yankee" é indiscutível.

Praça Mauá

Mal o navio atracou para esse simpático cenário, tal o Praça Mauá. Ali, com efeito, foi bebido o primeiro drink, ali foi assinado o primeiro "chit".

Também ali teve início esta reportagem, na qual focalizaremos alguns fatos pitorescos ocorridos com os marinheiros bem impressionados sobre o Rio de Janeiro.

Policiamento

Trocador de Onibus

Copacabana

A Policia Militar Brasileira

Abusos

Gostaram Dos Sapatos

Professores Gratuitos

"Sugar Loaf"

Hospitalidade Brasileira

Regresso à Base

Bares

Pouco Oficiais

No Bonde

Reunião Secreta no Gabinete do Chefe de Polícia

Exército, Polícia e o Trânsito Mobilizados Contra o "Lock-Out"

Medidas Extraordinárias Para o Caso de Paralisação Geral Dos Transportes — A Ameaça de Greve Nos Bondes e a "Guerra Fria" Dos Ônibus — Atentas as Autoridades Para Qualquer Emergência

Caso se verifique a paralisação total dos transportes coletivos, com o "lock-out" dos ônibus e a greve de bondes, certas medidas deverão ser adotadas, de acordo com os planos traçados na reunião levada a efeito, ontem, na Chefatura de Polícia.

Embora ainda tenha transpirado desta reunião nova reportagem, conseguiu apurar que foram assentadas providências no sentido de sanar as dificuldades de transportes, caso se verifique a paralisação total dos ônibus e bondes anunciadas pelos empregados para a próxima sexta-feira, dia 27, e a greve de bondes (hoje).

A Reunião

A reunião que durou cerca de uma hora e foi presidida pelo próprio General Mujeat, compareceram elementos das três forças armadas, bem como representantes da Polícia Civil e do Departamento de Correios e Telégrafos além do Major Antonio João Dutra do Serviço de Tráfego.

Atendendo pela reportagem de ULTIMA HORA se participando no debate negaram-se a prestar quaisquer esclarecimentos, dado o caráter sigiloso das medidas a serem adotadas.

COM O GOVERNADOR FLUMINENSE A DIRETORIA ESTADUAL DA A.B.D.E.

Abertas as Inscrições Para Empréstimos Imobiliários

Um Milhão e 500 Mil é o Limite Dos Financiamentos no Montepio

As Operações do Plano B e as Instruções do Diretor da Instituição — Inscrições Desde Ontem

O Montepio dos Empregados Municipais reabriu ontem a sua Carteira de Empréstimos Imobiliários fixando o limite máximo de financiamentos para cada imóvel em um milhão e quinhentos mil cruzeiros (Cr$ 1 500 000,00) estabelecendo, também, que para as operações previstas no Plano B a verba mensal a ser empregada será de seis milhões de cruzeiros (Cr$ 6 000 000,00).

Segundo a portaria baixada pela diretoria do Montepio o limite da verba mensal não impedirá a aceitação no mesmo mês de propostas cujo valor ultrapassem sob condições de que o prazo para a concessão do empréstimo seja superior de ninta (90) dias para cada montante de seis milhões de cruzeiros.

A portaria estabelece ainda para os contribuintes que hajam formulado pedido de empréstimo imobiliário e cujos processos não estejam devidamente instruídos com o documentação necessária o concessão do prazo de 30 dias para regularização dessa situação, findo este prazo que revoga quaisquer outros mais dilatados anteriormente concedidos serão arquivados os processos.

A portaria que tomou o número 290 prevê as normas para recebimento das propostas e fixa as diretrizes processuais do pedido formulado pelo contribuinte.

Aumentaram de 27,4% os Lucros da Shell

HAIA (AFP) — Os restabelecimentos da "Shell Oil Co." em Haia anunciaram que durante o segundo trimestre de 1956 a Companhia apresentou um lucro líquido de 69 440 912 dólares, ou seja 18 543 628 de dólares (27,4 por cento) a mais do que no mesmo período de 1955.

PROSSEGUE A OFENSIVA DO TRANSITO:

PROIBIÇÃO DO USO DA BUSINA NO CENTRO E DEPOIS DAS 20 HORAS!

Proposto Pelo Major Antonio Joao, já Foi Encaminhado ao Prefeito, o Projeto Elaborado Pelo Dr. Cândido Alvaro Gouveia — Multas de 100 a 2.000 Cruzeiros Para os Infratores — "Os Motoristas Dirigiriam Com Mais Cautela"

Dentro do plano de restrições de acidentes e na campanha contra os maus motoristas que vem sendo enviada pelo Major Antonio João, mais uma medida vem de ser proposta. Trata-se de um assunto já muitas vezes discutido: a proibição do uso da buzina no perímetro urbano da Cidade.

Baseado no artigo 2º do Código Nacional de Trânsito, em vigor e que remete ao diretor de Trânsito prerrogativas no sentido de proibir o uso da buzina num determinado período da noite, o Major Antonio João dirigiu-se ao Chefe de Polícia no sentido de que fossem tomadas providências junto ao Ministro da Justiça a fim de que a proibição pudesse ser feita, também, durante o dia.

Ja Elaborado, o Projeto Foi Remetido ao Prefeito

Proibição no Perimetro Urbano

No clube, o escritor Emil Farhat, ao receber o honroso título de benemérito da luta contra a lepra

BENEMÉRITOS DA BATALHA CONTRA O MAL DE HANSEN

Conferidos Diplomas a Diversas Personalidades A Solenidade de Ontem na Sede da Federação Das Associações de Assistência Aos Lázaros e Defesa Contra a Lepra

Várias e destacadas personalidades foram ontem distinguidas com diplomas de benemeritos da Federação das Associações de Assistência aos Lázaros e Defesa contra a Lepra, em sinal de reconhecimento pela contribuição que tem dado em favor do programa de ação daquela entidade.

A solenidade, comemorativa do 21.º aniversário da filantrópica instituição decorreu sob a presidência da sra. Eunice Weaver, que justamente ha 21 anos dirige a mesma entidade e anima sua obra assistencial.

Homenagens Especiais

Durante a cerimonia, foi prestada especial homenagem à memoria do prof. Charles Anderson Weaver, tendo falado então o advogado Osvaldo Magon.

Em seguida, foram inaugurados na sede da Federação os retratos dos seguintes colaboradores: Marechal Eurico Gaspar Dutra, governador Miguel Couto Filho, deputado Gustavo Capanema e Clemente Mariani. Discursou na oportunidade o sr. Edgar Teixeira Leite.

Os Benemeritos

Por fim, foram entregues diplomas de benemeritos aos srs. ministro Nereu Ramos, governador Paulo Sarazate, João Climaco, escritor e jornalista Emil Farhat, cel. Isauro Regueira, Roberto Vieira, prof. Silva Leite, Brigadeiro Raimundo Aboim, Paulo Filho, Coral Artistides Silva, Heraldo Leite, ministro Mario Pinotti, Renato Bastos, sra. Vitina Marcelo Soares, Adolfo Ponce de Arruda e Jorge Leal.

HOMENAGEM A RAUL BOPP E SENHORA — Aspecto do almoço quando o homenageado recitava trechos de "Cobra Norato" para Valdemar Cavalcanti, Humberto Bastos e Jose Conde, oferecido sabado ultimo ao casal Lupe e Raul Bopp, nossos representantes diplomaticos na Suiça, pelo casal Humberto Bastos. A homenagem foi das mais simpaticas, pois ha muitos anos Bopp não vinha ao Brasil e assim teve oportunidade de rever alguns dos seus queridos amigos, como Manuel Bandeira, Anibal Machado, Henrique Pongetti, Jose Queiroz Lima e tantos outros. Não faltou a presença das gerações mais novas, através de escritores como Valdemar Cavalcanti, a poetiza Pomona Polido, os irmãos Conde. Uma das mais queridas amigas de Bopp — Adalgisa Nery — tambem estave presente e alguns dos seus versos foram declamados durante a reunião.

Quink

SUPERA QUALQUER OUTRA TINTA

Apesar de ser a tinta ideal para a caneta Parker, Quink também melhora o funcionamento de qualquer outra caneta-tinteiro. Por que? Porque Parker Quink é a única tinta que contém solvan. Solvan é o novo ingrediente exclusivo da Parker que, acrescentado à tinta, facilita a escrita, evitando a sedimentação e atuando sempre como agente de limpeza.

Experimente Quink Azul Real. Lavável hoje mesmo.

... é a única tinta que contem solv-x ... fabricada pela Parker o nome mais famoso em instrumentos de escrita.

PREÇOS ... — Cr$ 20,00 — ... — Cr$ 10,00

Representantes exclusivos para todo o Brasil

COSTA, PORTELA & CIA.

Av. Rio Branco, 120 — 8.º andar — Rio de Janeiro

OFERTA da SEMANA

simultaneamente

N'A EXPOSIÇÃO OUVIDOR E COPACABANA

SÓMENTE ESTA SEMANA

1956! JUBILEU DA CASA — 50 ANOS SERVINDO AO PUBLICO

UMA CASA A SERVIÇO DA BOA VONTADE PARA VOCÊ COMPRAR POR MENOS

FRIGIDEIRA LONDON PANEX

POLI-CELULAR

para preparar as mais saborosas frituras

PREÇO NORMAL 210

PREÇO LONDON

OFERTA DA SEMANA

139,

Aproveite. Compre agora e economize 71 cruzeiros

CARACTERÍSTICAS

- ...
- ...
- ... para preparar as mais saborosas frituras ... pode ser usada em todos os fogões ... é só por isso ... tornar-se indispensável ... que ela é ...

a Exposição OUVIDOR

Av. Rio Ouvidor

a Exposição COPACABANA

Av. Copacabana, 371

Aberto até às 22 horas

Na Ronda das Ruas

O Motorista Foi Trucidado Por Ladrões de Automóveis

Como Que Adivinhando, o Profissional Recusara Trabalhar — Depois de Levar um Tiro no Ouvido e Sofrer Uma Tentativa de Estrangulamento, Como Ainda Vivesse, Teve o Crânio Arrebentado a Pedra — Furia Selvagem Demonstraram os Bandidos — Encontrado o Automóvel Tinto de Sangue

Continua envolto em denso misterio o barbaro trucidamento ocorrido na jurisdição do 21.º Distrito Policial, no qual perdeu a vida o motorista profissional Eugênio Alves da Silva, cujo cadaver foi encontrado na rua Cordovil, em frente ao numero 968. Como se sabe, o infeliz, que residia à Avenida Teixeira de Castro, 436, quarto 1, além de receber um tiro à queima roupa na região auricular direita, teve o crânio arrebentado a pedradas. Foram encontrados em seus bolsos diversos documentos, a importância de 194,20 e um par de sapatos, fato que não afastou a hipotese de latrocinio. O que causava especie era o desaparecimento do veiculo que o infortunado motorista dirigia.

Eugênio Alves da Silva, o motorista assassinado, em foto recente

O Carro é Encontrado

O motorista Adão Inacio das Dores, (Rua Craveiro de Sa, 295) notou um veiculo estacionado na Estrada do Colegio, em frente ao numero 397. As dez horas passando pelo mesmo local e vendo o auto ali estacionado, comunicou o fato às autoridades do 24.º Distrito Policial.

Indo ao local indicado o comissario Medeiros, constatando manchas de sangue no assento dianteiro e na porta lateral direita, solicitou o concurso da Perícia.

Nossa reportagem, identificada o veiculo, apurou que o mesmo pertencia a Eugênio Alves da Silva, o motorista assassinado.

Dois Jovens Simpaticos

O motorista Moises que por falta de carro ficara no "ponto" da Praça Quinze de Novembro local onde o assassinado trabalhava ha mais de 28 anos, até as 6.00 horas da manhã. Foi o ultimo a ver o colega com vida. Disse êle que, cêrca das 23.00 horas, dois rapazes ainda novos e simpáticos haviam embarcado no auto 5-87-32, ocasião em que ordenaram rumar para Parada de Lucas. Esses dois seriam os assassinos ou, então, ao saltarem o ponto terminal, Eugênio teria aceitado os seus matadores como passageiros.

Muito embora não se possa desprezar a hipótese de latrocinio, tudo leva a acreditar que os chacinadores de Eugênio sejam ladrões profissionais de automoveis. O profissional teria sido abatido por reagir aos ladrões.

Acreditamos que o individuo que lá a sua direita lhe tenha desfechado um tiro à queima-roupa, enquanto seu comparsa, vendo que a intelig ainda se debatia, sentado no banco traseiro, tentou estrangular-lhe, apertando-lhe pela gravata. Ena ato isso o que o aleijara, colocou-se ao volante e rumou para a Rua Cordovil, onde em um ponto ermo, foi o corpo atirado a rua. Os sanguinarios individuos percebendo que o infeliz ainda arquejava, arrebentaram-lhe a cabeça com uma pedra, terminando por matá-lo queimando. Depois então teriam seguido para a Estrada do Colegio, onde, após roubarem os acessorios, abandonaram o veiculo. Os miseraveis não se atreveram a passar pela "Barreira" em virtude das manchas de sangue, o interior e fora do veiculo.

Outros Detalhes

Eugênio era um velho profissional do volante. Tinha um filho, que atualmente com o numero 41 era soldado do Exercito. Separado da esposa ha cerca de 5 anos, Eugênio vivia em um quarto, tendo por companheiro um cachorrinho que nem o seu nome sabe.

Sua esposa, dona Odete Ferreira da Silva, com Manoel Marcelino e mais filha do casamento, foi posta, anteontem, a par do ocorrido, encontra internada no Hospital Francisco Xavier, sofrendo de um ataque de nervos e cercada de todos os cuidados.

Domênico Malzia — O motorista que era substituido pelo colega barbaramente assassinado, fala ao repórter ladeado por diversos colegas do morto

Revolta-se a Classe

O trucidamento do velho profissional colocou a classe em polvorosa. Após o sepultamento do companheiro, para o qual esperam o comparecimento em peso dos motoristas profissionais, a classe exigirá do sindicato medidas enérgicas, evitando que o incendio se propague à parte da frente, onde se acha instalada a loja.

Mesmo assim, os prejuizos foram calculados em cerca de 300 mil cruzeiros.

Noventa Cruzeiros

É interessante salientar que o taximetro, quando encontrado o veiculo, marcava a importancia de noventa cruzeiros. As ferramentas usadas para o roubo das pecas e acessorios foram tiradas de uma caixa de madeira que estava na mala do carro. Esta caixa foi encontrada no assoalho da frente e uma chave inglesa, foi encontrada num terreno baldio, proximo ao local onde o estacionado.

INCENDIO NA CASA DE MOVEIS

Nos fundos de uma casa de moveis, situada na rua Barão do Amazonas, 317, em Niterói, de propriedade do negociante Antônio Aguiar Junior, morador na rua Marques de Caxias, 315, manifestou-se um incendio, que, em pouco tempo, destruiu quase tôda a oficina.

Avisado o Corpo de Bombeiros, compareceu ao local do sinistro um choque das "soldados do fogo", comandado pelo tenente Ataide, que, depois de algum trabalho, conseguiu dominar as chamas, evitando que o incendio se propagasse à parte da frente, onde se acha instalada a loja.

Mesmo assim, os prejuizos foram calculados em cerca de 300 mil cruzeiros.

Colisão de Veículos em Niterói

Na Praça Fonseca Ramos, em Niterói, ontem, as 21.30 horas, o ônibus da emprêsa "Viação Fluminense", chapa R. J. n.º 10-1755, ao atravessar a frente do ponto n.º 101 da linha "Neves", foi apanhado pelo elétrico, ficando ambos os veiculos seriamente avariados.

Em virtude da colisão, ficaram feridos o motorista do ônibus Carlos Xavier Filho, de 30 anos, morador no Município de Friburgo, e o mecanico Medeiros Moreira, de 20 anos, solteiro, residente na rua Teixeira de Freitas. Ambos foram recolhidos aos corredores e encaminhados pelo corpo.

As vitimas foram medicadas no Pronto Socorro de Niterói, onde ficaram em observação.

O motorneiro fugiu.

Em Primeiro Lugar o Conselheiro!

No dia vinte e sete de maio último, o conselheiro da Embaixada japonesa, Akiera Takahashi, sofreu um acidente de auto na Rua Cosme Velho, recebendo, inclusive, varios ferimentos na bôca. Atendido no HPS, retirou-se, mas como o tratamento requeria maiores cuidados, tem ele, ultimamente, recorrido ao serviço de ambulatório. Até aí tudo certo. Ocorre, entretanto, que o académico estagiário Rubem Costa, bancando o diretor do Hospital, resolveu o seguinte: Na hora que ali chega o diplomata, deixa os demais enfermos de lado, e se dedica de corpo e alma aos dentes do Sr. Takahashi, prejudicando, não há dúvida, pessoas que vêm, inclusive, de subúrbios distantes e cuja viagem, por si só é rodeada de todos os sacrificios. Que marque ele, tão zeloso, uma hora especial para o diplomata, mas que atenda pela "prata" os outros que no caso, têm os mesmos direitos.

Deram Uma Facada no Valdomiro

Apresentando ferimentos no braço direito, foi medicado ontem, no Pronto Socorro de Niterói, o operário Valdomiro Cordeiro dos Santos, de 45 anos, residente na travessa São Jorge, sem numero.

Valdomiro, segundo ficou constatado na Delegacia de Plantão, foi esfaqueado no "Morro do Arroz", pelo individuo Valdecir de tal, que se evadiu.

Morreu a Vitima de "Moleque Estronda"

Sábado último, o individuo que atende pelo vulgo de "Moleque Estronda", baleou ferindo gravemente Estevão Sarmeiro, de 27 anos, residente na Travessa Fausta Laurindo n.º 27. O fato ocorreu nas proximidades da residência da vitima, e esta levada para o Hospital Carlos Chagas, veio a falecer na noite de ontem. O criminoso continua foragido.

Tribunal do Júri

RIO CLARO, ex-Itaverá, 24 (Do correspondente) — Sob a presidencia do juiz Nelson Martins Ferreira, especialmente designado pelo presidente do Tribunal de Justiça, será julgado pelo Tribunal do Júri desta cidade, sábado próximo, o réu José Tavares Rodrigues, que matou Sebastião Antônio da Silva, na Fazenda da Grama, a golpes de faca, em outubro do ano passado.

Funcionará na Promotoria o sr. Oscar de Andrade. A acusação será feita, ainda, pelos advogados Alfredo Tranjan, José Basilio da Silva Júnior e Rosemar Pimentel. Atuará na defesa o advogado Leopoldo Heitor.

Dois Tiros no Estivador

O individuo conhecido pelo vulgo de "Zacarias", na tarde de ontem, quando se encontrava no Largo de Santo Cristo em frente a igreja deu dois tiros no estivador Cristiano Figueiredo, de 30 anos, residente na Rua Bento Ribeiro n.º 119, que foi atingido na côxa direita e tornozelo esquerdo. O autor, tratou de fugir.

Dois Carros Sôbre Uma só Vitima

Estamos em plena campanha do tráfego. Pois bem, ontem, ocorreu um fato dos mais curiosos e de consequências lamentáveis: O jovem Manuel de Oliveira, de 17 anos, comerciário, residente na rua Adalberto Ferreira, Bloco C, casa 1, ao passar pela rua General Urquiza, foi colhido pelo auto de número 60.33.72, dirigido por Henrique de Aquino, e ainda não se recuperava quando o auto número 14.77.71, guiado por Gabriel de Oliveira completava o atropelamento em versão duplex. A vitima se encontra bastante ferida no Hospital Miguel Couto.

Estouradas as "Fortalezas" da Rua Afonso Cavalcanti

Sob a orientação do comissário Sucupira, autoridades da Delegacia de Costumes, varejaram ontem as "fortalezas" do jôgo do bicho, situadas na Rua Afonso Cavalcanti, sendo apreendido farto material de contravenção. Nessa ocasião foram presos Basilio da Silva Vieira, Waldemar Botelho e Dante Mota, residente na Rua Tenente França n.º 129.

Reumatismo - Ciática - Sinusite - Asma - Sífilis - Vesícula - Hemorróidas

BLENORRAGIA — PROSTATITE
VIAS URINARIAS
DOENÇAS SEXUAIS E DAS SENHORAS
IMPOTÊNCIA — FRIEZA
REJUVENESCIMENTO
MOLESTIAS DA PELE

Tratamento especializado, rapido e moderno ULTRA SOM — AERO-KROMEYER E NEBULIZAÇÕES E OZONO

DR. MUNIZ com 25 anos de prática e estudos na Europa e Estados Unidos

CONSULTAS: Das 8h 30m, as 11 horas e das 14 as 17 horas Aos Sábados, só pela manhã — RUA DO CARMO, 6 — Salas 808 a 812 — 8.o andar (Esquina da Rua São José)

OUVIDOS — NARIZ — GARGANTA

DR. HEKEL Ex-interno do Serviço de Otorrino da Faculdade Nacional de Medicina

Consultas — diàriamente das 14 as 17 horas
Menos aos Sábados

Rua do Carmo, 6, Salas 808 a 812 (esq. da Rua São José)
— Tel: 32-7688 —

CONSTATADO PELOS TECNICOS DA PREFEITURA:

Nenhum Perigo de Desmoronamento do Edifício da Rua Senador Vergueiro!

Apesar do Desnivel Verificado (6 Centimetros), Não Corre Perigo a Estabilidade do "Inagé" — Divididos em Dois Grupos os Moradores do Prédio: os Que Acreditam na Segurança Anunciada e os Que Continuam a Desconfiar — O Desnivel Vem da Preparação Das Lages — Vaivém de Moradores

A conclusão dos trabalhos de rebaixamento no solo do terreno n.º 98 da Rua Senador Vergueiro (que servira de fulcro à construção de um futuro edificio), adicionada às declarações da comissão de tecnicos encarregada dos exames de local, tendo à frente o Dr. Cumplido de Santana, que atestou as sólidas condições de habitabilidade do edificio "Inagé", situado no numero 106 daquela rua, encerrou praticamente o último ato da novela, que tinha como principais personagens os locatarios dos 179 apartamentos do citado prédio.

Não ha Perigo

Tanto assim que, para a tranquilidade dos moradores, encontra-se em poder do encarregado da portaria a disposição de quem o quiser consultar, uma especie de aviso, cujos termos transcrevemos abaixo:

"Os engenheiros do Departamento de Edificação da Prefeitura abaixo assinados, que vistoriaram a queda da rua Senador Vergueiro, 106, em companhia do sr. Secretario de Viação e Obras Publicas e do Diretor da aludida Departamento de Edificação, examinando detidamente o sinistro, comprovaram não haver perigo algum de desmoronamento da "Inagé", uma vez constituirem os trabalhos de rebaixamento do solo desse terreno.

Primeiramente, declaramos o seguinte: Não ha perigo algum de desmoronamento do edificio "Inagé", pois as suas condições de habitabilidade. Assinam Dr. Ivan Pinheiro de Oliveira Lima, Oswaldo Valle Vieira, Carlos Cesar Machado e Cumplido de Santana.

Já Havia o Desnivel

Nessa reportagem procuramos ouvir declarações do encarregado geral das obras do 98, a cargo da Predial Wasmann Ltda., sr. Jose Maria Miguez Corbacho, a respeito das providencias que seriam tomadas ante o iminente perigo de desmoronamento da "Inagé", caso constituissem os trabalhos de rebaixamento do solo desse terreno.

Primeiramente, declaramos o sr. Jose Maria que não chegou a haver nenhuma providencia no sentido da paralisação do rebaixamento, uma vez que aquele trabalho findaram anteontem e, consequentemente, estava cessado o perigo. Referindo-se à construção do "Inagé", disse-nos que desde a preparação de suas bases já havia um pequeno desnivel no piano, o que era do integral conhecimento do Banco Hipotecário Lar Brasileiro, estabelecimento que empreendeu a construção, e do engenheiro responsavel pela mesma, dr. Otavio de Freitas. Quanto ao calculo exato do desnivel, disse que deveria ser de mais ou menos uns 6 centimetros. Concluindo, frisou: "Se esse desnivel ao meio, foi de mais uns 3 ou 4 centimetros, o que não chega a constituir motivo de alarma."

Os Moradores

A reportagem de ULTIMA HORA, que ontem compareceu ao local por mais uma vez, teve o ensejo de ouvir declarações de diversos moradores, uns mais e outros menos alarmados com a desinformação. De principio abordamos a sra. Maria de Jesus Machado, moradora do apartamento número 707 e que nos declarou ser ela proprietaria do imovel que ocupa. De um modo geral, reina atualmente certa intranquilidade de maior ou menor intensidade. Disse também que não sofreu nenhum prejuizo com o ocorrido e responsabiliza a precipitação como a causa principal de seus constantes sobressaltos e de suas noites mal dormidas. Ao ser-lhe perguntado se tinha conhecimento de que o desnivel vinha de muito, declarou que não, pois somente há poucos meses percebera o fato. Ao abordarmos a sra. Maria de Jesus Machado, moradora do apartamento número 707, esta nos declarou ser proprietaria do imovel que ocupa. De um modo geral, reina atualmente certa intranquilidade de maior ou menor intensidade. Disse também que não sofreu nenhum prejuizo com o ocorrido e responsabiliza a precipitação como a causa principal de seus constantes sobressaltos e de suas noites mal dormidas. Ao ser-lhe perguntado se tinha conhecimento de que o desnivel vinha de muito, declarou que não, pois somente há poucos meses percebera o fato. Ao abordarmos a sra. Maria de Jesus Machado, moradora do apartamento número 707, esta nos declarou ser proprietaria do imovel que ocupa. De um modo geral, reina atualmente certa intranquilidade de maior ou menor intensidade. Disse também que não sofreu nenhum prejuizo com o ocorrido e responsabiliza a precipitação como a causa principal de seus constantes sobressaltos e de suas noites mal dormidas. Ao ser-lhe perguntado se tinha conhecimento de que o desnivel vinha de muito, declarou que não, pois somente há poucos meses percebera o fato. Ao abordarmos a sra. Maria de Jesus Machado, moradora do apartamento número 707, esta nos declarou ser proprietaria do imovel que ocupa. De um modo geral, reina atualmente certa intranquilidade de maior ou menor intensidade. Disse também que não sofreu nenhum prejuizo com o ocorrido e responsabiliza a precipitação como a causa principal de seus constantes sobressaltos e de suas noites mal dormidas. Ao ser-lhe perguntado se tinha conhecimento de que o desnivel vinha de muito, declarou que não, pois somente há poucos meses percebera o fato. Ao abordarmos a sra. Maria de Jesus Machado, moradora do apartamento número 707, esta nos declarou ser proprietaria do imovel que ocupa. De um modo geral, reina atualmente certa intranquilidade de maior ou menor intensidade. Disse também que não sofreu nenhum prejuizo com o ocorrido e responsabiliza a precipitação como a causa principal de seus constantes sobressaltos e de suas noites mal dormidas. Ao ser-lhe perguntado se tinha conhecimento de que o desnivel vinha de muito, declarou que não, pois somente há poucos meses percebera o fato. Ao abordarmos a sra. Maria de Jesus Machado, moradora do apartamento número 707, esta nos declarou ser proprietaria do imovel que ocupa. De um modo geral, reina atualmente certa intranquilidade de maior ou menor intensidade. Disse também que não sofreu nenhum prejuizo com o ocorrido e responsabiliza a precipitação como a causa principal de seus constantes sobressaltos e de suas noites mal dormidas. Ao ser-lhe perguntado se tinha conhecimento de que o desnivel vinha de muito, declarou que não, pois somente há poucos meses percebera o fato. Ao abordarmos a sra. Maria de Jesus Machado, moradora do apartamento número 707, esta nos declarou ser proprietaria do imovel que ocupa. De um modo geral, reina atualmente certa intranquilidade de maior ou menor intensidade. Disse também que não sofreu nenhum prejuizo com o ocorrido e responsabiliza a precipitação como a causa principal de seus constantes sobressaltos e de suas noites mal dormidas. Ao ser-lhe perguntado se tinha conhecimento de que o desnivel vinha de muito, declarou que não, pois somente há poucos meses percebera o fato.

Não obstante as categoricas afirmações dos tecnicos sobre o bom estado do "Inagé", tem sido bastante intenso o vaivem de moradores, devido às mudanças. O flagrante acima fixa uns automoveis de guarda-moveis aguardando o seu carregamento. Ate agora, cêrca de 15 familias já abandonaram o predio

Idas e Voltas

Consoante ao que ficou dito, cêrca de 25 locatarios abandonaram de modo definitivo o edificio da Rua Senador Vergueiro. Os restantes, em numero de 154, no "Inagé", possui 179 apartamentos, divididos em dois grupos distintos: os que acreditam na segurança anunciada e os que preferem continuar desconfiados. Segundo constatamos, o terceiro grupo, o dos que abandonaram o edificio, receosos de novos riscos, e agora, pesaroso por ele retornou.

O Secretário

Quanto ao engenheiro Edgard Nunes, secretario de Viação e Obras Publicas, nada revela ao "Ultima Hora", pois foi pessoalmente ao local, onde teve ocasião de ver suas solidas conclusões.

Os Engenheiros da Prefeitura Constataram Não Haver Perigo de Desmoronamento do Edificio "Inagé"

Do interior do edificio "Inagé", a Rua Senador Vergueiro n.º 106, em Botafogo, recebemos uma especial declaração contendo assinaturas dos engenheiros do Departamento de Edificações da Prefeitura do Distrito Federal, e concebida nos seguintes termos:

"Os engenheiros do Departamento de Edificações da PDF abaixo assinados, que visitaram o predio sinistrado na Rua Senador Vergueiro n.º 106, em companhia do exmo. sr. Secretario Geral de Viação e do Diretor do Departamento de Edificação, examinando detidamente o sinistro, comprovaram não haver perigo algum de desmoronamento da "Inagé", uma vez constituirem os trabalhos de rebaixamento do solo desse terreno.

Primeiramente, declaramos o seguinte: Não ha perigo algum de desmoronamento do edificio "Inagé", pois as suas condições de habitabilidade. Assinam Dr. Ivan Pinheiro de Oliveira Lima, Oswaldo Valle Vieira, Carlos Cesar Machado e Cumplido de Santana."

Revoltados os Moradores do Morro de S. Carlos Diante da Cena Selvagem:

Soldados da Polícia Massacraram o Homem Que Conversava no Bar!

Arrastado Mais de Duzentos Metros — A Vitima Ainda Foi Levada Para o Distrito Mas Desfaleceu — Trata-se de Pessoa Bastante Querida em São Carlos

Os moradores do Morro de S. Carlos revoltaram-se ontem contra [illegible] praticada por soldados da Polícia Militar que servem no Posto Policial ali sito. Sentado a uma mesa do Bar Vila Real, conversava com seus amigos, o porteiro do IAPFE, João Batista Guimarães, de 39 anos, residente na Rua Major Freire n.º 125. Em determinado momento deu entrada no estabelecimento o cabo Batista, comandante do Posto, o qual, dirigindo-se a João, foi logo dizendo:

— Vai pra lugar de vagabundo. Sou eu!

Estranhando aquela atitude, o rapaz tratou de se identificar, mostrando sua carteira do Instituto e que de nada adiantou, pois o mesmo acabou de lhe dar uma bofetada no rosto, sendo a seguir [illegible]

Agressão Brutal

Ante a surpresa de todos, a cena bestial se desenrolou em [illegible] quando o cabo Batista, [illegible] um revolver, [illegible] a procurar defender-se. Imediatamente [illegible] e renderam-no, arrastando-o para junto dum caminhão estacionado na porta do bar. Nessa ocasião, João [illegible] e ainda agarrando o terrivel arrastamento, numa tranquilo do local onde caiu até a repartição policial, a uma distancia de duzentos metros.

O [illegible] [illegible] mais infelizes [illegible] nesses [illegible] numero aumentava cada vez mais.

O cabo Batista, depois do massacre, ainda deu um telefonema, perguntando: "Como vão as coisas por aí"

Batista recebeu pontapés, bofetões, tiros, ficando dessa forma à mercê dos selvagens agressores.

Reforço

A notícia se espalhou rapidamente por todo o morro, e cerca de quarenta pessoas correram ao local, presenciando o que de tão grave e revoltante se passava. Procuraram por todos os meios evitar que o homem fôsse trucidado, rumando a seguir para o Posto, atirando pedras e projeteis de que puderam lançar mão. Outros colegas dos agressores, armados de metralhadoras, trataram de se pôr em atividade, [illegible]

Dessa forma foi solicitado reforço, comparecendo um choque da Policia com toda a especie de arma, inclusive bombas de gas. Assim, a muito custo a ordem se tornou restabelecida.

Para o Hospital

Uma ambulância do HPS foi solicitada levando a ferida escoltada por um soldado. Ao dar entrada naquele hospitalar, o infeliz recebeu os primeiros curativos, saindo num carro da DP para a Delegacia do 11.º Distrito, onde não chegou a saltar, pois seu estado de saúde era bastante precario, retornando ao HPS. Recebeu êle grandes contusões por todo o corpo.

"Estamos Entregues a Assassinos

Nossa reportagem teve ocasião de ouvir varias pessoas, inclusive uma senhora, d. Leontina Silva, que nos disse:

— Estamos entregues a assassinos. Assim, ninguem mais tem segurança neste morro. Se formos atacados por desordeiros, não podemos apelar para o pessoal do lado que é muito pior.

Também os srs. Gaudêncio da Silva, estivador e Silvino dos Anjos que assistiram ao massacre, se expressaram a seguir como testemunhas, reforçando a atitude dos moradores.

A Vitima

João Batista Guimarães, é uma pessoa bastante estimada no Morro de S. Carlos. Continuadamente toma a frente em tôdas as reivindicações e por isso contou logo com a solidariedade de todos os moradores. Segundo fomos informados, uma comissão irá hoje à Câmara dos Vereadores, a fim de a viva voz, expor todo o acontecido, no propósito de ser retirada a guarnição do Pôsto, que agiu com tanta covardia, e inclusive pôs em perigo de vida dezenas de pessoas.

Oito Filhos

Um dos aspectos mais tristes ocorridos durante tão doloroso acontecimento foi a presença da familia da vitima que desesperada clamava por socorro. D. Gloria de Jesus Teixeira Guimarães, se fazendo acompanhar de seus filhos Nilda de 15 anos, Nilton de 13, Neia de 11, Nelson de 9, Nilcon de 8, Nicela de 5, Silvio de 3 e ainda a menina Adalzete que conta apenas um ano de idade.

Ficara Cego

Segundo informações que colhemos, devido a um ferimento que João Batista apresentava numa das vistas, dificilmente poderá voltar a enxergar normalmente.

Detidos

O tenente Caldeira que chegou chefiando o choque deteve quatro elementos acusados de terem depredado o Posto. Estes porem, levados para o Distrito, alegaram inocencia, sendo postos em liberdade.

ENCAMPAÇÃO DE RESTAURANTES POPULARES PELO SAPS EM BELO HORIZONTE

Ao cabo de estudos e entendimentos que se processaram nos ultimos meses, ultimou-se a encampação pelo SAPS, de dois restaurantes populares criados em Belo Horizonte e até mantidos pelo govêrno estadual desde a administração Juscelino Kubitschek. Tratam-se dos restaurantes para trabalhadores e para estudantes e jornalistas, instalados, respectivamente, nos predios da Feira de Amostras e da Casa Brasil.

FUMANTE, EVITE O PIGARRO
PASTILHAS VALDA
CALMANTES E BALSÂMICAS

ENCERADOS
AYMORÉ até no POLO SUL!

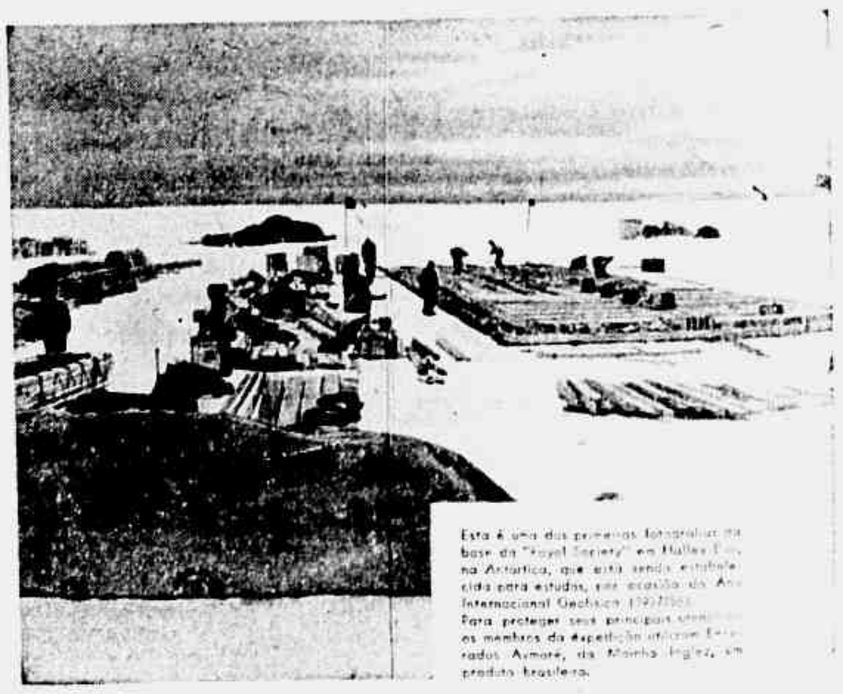

Esta é uma das primeiras fotografias da base da "Royal Society" na Halley Bay, na Antartica, que acaba sendo estabelecida para estudos, por ocasião do Ano Internacional Geofisico (1957/58). Para proteger seus principais abrigos, os membros da expedição utilizam Encerados Aymoré, da Moinho Inglez, um produto brasileiro.

É uma preferência positivamente justificada! Porque os Encerados Aymoré protegem de fato, graças a estas excelentes qualidades:

— lona especialmente fabricada
— costuras protegidas contra infiltração de água
— ilhoses reforçados e a prova de ferrugem
— 4 tipos de alta resistência: "A", "B", "Invencível" e "Altivo"
— 3 côres firmes à sua escolha
— tamanhos comuns e sob-medida

Qualidade Inigualável

ENCERADOS AYMORÉ
Um produto do MOINHO INGLEZ

"Repórter ULTIMA Hora" 43-2241

Novo e Decisivo Lance no "Leilão" do Egito:

DISPOSTA A UNIÃO SOVIÉTICA A SUBSTITUIR OS EE. UU. NO FINANCIAMENTO DE "ASSUAM"

Considerada Pelos Arabes Como Início de Uma "Política Hostil" a Decisão Dos Estados Unidos de Não Mais Financiarem a Construção da Represa de "Assuam" — Fatôres (3) Que Atestam Essa Conduta — Nasser Discursará em Moscou Sôbre a Futura Política Dos Povos Arabes — Disposta a Rússia a Financiar a Construção da Alta Barragem

DAMASCO, 25 (AFP) — "Washington inaugurou uma política hostil ao Egito", declarou à noite passada um comentarista da rádio de Damasco que baseou sua afirmação nos fatos seguintes: a retirada do sr. Henry Byroade, embaixador dos Estados Unidos no Cairo, depois da America de sabotar a construção da represa de Assuam e proxima adesão dos Estados Unidos ao Pacto de Bagdad. O comentarista acrescentou que "a política americana que é a expressão mais hostil de imperialismo" é dirigida pelos três fatores seguintes: 1) — os congressistas dos Estados do Sul, defensores dos interêsses algodoeiros, opõem-se à realização da represa de Assuam que permitiria um aumento da cultura do algodão no Egito; 2) — os representantes das comunidades judaicas nos Estados Unidos informaram o govêrno americano de que um desenvolvimento econômico e social do Egito colocaria Israel em estado de inferioridade em relação aos Arabes; 3) — os elementos da direita são hostis a todos os países que, como o Egito, recusam-se a ingressar em alianças militares com os Estados Unidos.

"A política dos dirigentes americanos é imprudente acrescentou o comentarista, porque poderá ter como consequência o fortalecimento dos povos árabes na determinação de desferchar um golpe decisivo no odiado imperialismo. O discurso que o presidente Nasser vai pronunciar quinta-feira e sua próxima viagem a Moscou darão as indicações sôbre a política dos povos Arabes".

Oferta da Rússia

CAIRO, 25 (AFP) — O embaixador da União Soviética no Egito, sr. Kisselev, afirmou ontem que o govêrno soviético estava disposto a financiar a construção da alta barragem do Assuam.

O embaixador dirigia-se a jornalistas egípcios e estrangeiros que assistiam a cerimônia de inauguração do oleoduto que leva o petróleo do Pôrto de Suez para a refinaria de Mostorod, perto desta capital, cerimônia presidida pelo coronel Nasser.

O sr. Kisselev disse principalmente: "Não posso senão renovar a declaração feita pelo ministro soviético dos Negócios Estrangeiros, sr. Chepilov que já havia informado que o govêrno da União Soviética estava disposto a financiar o projeto de alta barragem de Assuam se o Egito fizer tal pedido".

Durante a cerimônia o presidente Nasser havia reafirmado a vontade do Egito de levar avante o projeto da alta barragem de Assuam e acrescentara que "Washington mentiu" pretendendo que a economia egípcia não era sólida".

O Mundo em Marcha

Em Istambul o "Duque de Caxias"

ISTAMBUL, 25 (AFP) — "Sentimo-nos felizes por expressar ao nobre e corajoso povo turco os nossos melhores votos de amizade ainda mais fervorosa" — declarou o comandante da fragata Antonio Cesar de Andrade, comandante do navio escola brasileiro Duque de Caxias, em mensagem dirigida à Nação turca e que foi divulgada pela emissora local.

O navio-escola brasileiro encontra-se neste pôrto procedente do Pireu, em visita de cortesia por quatro dias.

Pela manhã o comandante brasileiro visitou o governador da cidade e o comandante naval, que em seguida retribuiram a visita do "Duque de Caxias" em virtude de atribuições.

À tarde o embaixador brasileiro e senhora Nemesio Dantas ofereceram um homenagem ao comandante e oficiais da escola, brilhante recepção nos salões do Hotel Hilton, presentes representantes do governador desta cidade e autoridades navais, militares, Diplomático e numerosas outras personalidades civis e militares.

O "Duque de Caxias" partiu hoje, com destino a Atenas.

No Litoral do Mar Negro Guy Burgess e Sua Mãe

LONDRES, 25 (AFP) — Informações de Moscou dizem que Guy Burgess — o transfuga que se exilou para os soviéticos — e sua mãe, senhora Bassett, estão atualmente em uma casa de repouso em Sochi, no litoral do Mar Negro, conforme revelou o jornalista inglês Edward Crankshaw, que acaba de regressar à Moscou.

Por outro lado, afirma o referido jornalista que algumas dessas pessoas levam a vida de todos os veranistas soviéticos, frequentando a praia e indo aos bailes.

Disse mais o jornalista que a senhora Bassett fará ainda uma permanência relativamente breve à Grã-Bretanha.

Bomba em Nova York

NOVA YORK, 25 (AFP) — Uma bomba explodiu ontem em uma das cabinas telefônicas de grandes lojas "Macy", em New York. Não foram feitas vítimas fatais, e os danos foram mínimos.

A polícia acha que essa bomba foi depositada por um desequilibrado, o mesmo que, há 16 anos, já fez explodir uma de 25 "bombas" de novembro passado. Essas explosões ocasionaram feridos, mas a polícia não conseguiu pôr a mão sôbre o autor dêsses atentados.

Desaparece a "Cortina de Ferro"

VIENA, 25 (AFP) — Um têrço das instalações técnicas da "cortina de ferro", bordando a fronteira austro-húngara num total de 250 quilômetros foi retirado, depois da notícia de sua próxima desaparição, feita pelas autoridades húngaras dia 12 de maio passado, anuncia o órgão dos meios econômicos populistas, "Oesterreichische Neue Tageszeitung". Segundo êsse jornal, os trabalhos de desmontagem das redes de arame farpado e dos campos de minas lançados pelos húngaros, poderiam terminar até 1957.

Desistiu Herter a Vice-Presidência

WASHINGTON, 25 (AFP) — O presidente da Comissão Nacional Republicana, sr. Leonard Hall, leu para a imprensa uma declaração, anunciando que o governador do Massachussetes, sr. Christian Herter, acabara de informar que se pronunciava em favor da designação do sr. Richard Nixon como candidato do Partido Republicano à vice-presidência dos Estados Unidos.

Como se sabe, o sr. Harold Stassen, conselheiro do Presidente Eisenhower para as questões do desarmamento, pronunciara-se, segunda-feira, em favor da substituição do nome do sr. Nixon pelo do sr. Herter, como companheiro de lista do Presidente Eisenhower.

Vai Casar Amália Rodrigues

LISBOA, 25 (ANI) — Amália Rodrigues vai casar com César Seabra — afirma o jornalista José Maria Rodrigues num artigo que publica no "Diario de Lisboa". O articulista diz ter a certeza de que afirma e explica que não publicou a notícia no Brasil, por ter assumido êsse compromisso.

Aprovada Pelo Senado Americano a Lei de Ajuda ao Estrangeiro

WASHINGTON, 25 (AFP) — O Senado aprovou ontem por 57 votos contra 33, o projeto de lei de ajuda ao estrangeiro, que trata da abertura de créditos de 4.170.920.000 de dólares, dos quais 2.500 milhões sob a forma de ajuda militar.

A votação do Senado ocorreu depois que a alta Assembléia rejeitou uma emenda proposta pelo senador democrata pela Luisiania, Allen Ellender, que teria reduzido de 1% os créditos previstos para ajuda econômica e assistência técnica ao estrangeiro. Todavia, algumas emendas devem ainda ser discutidas, principalmente as que foram propostas pelos senadores republicanos William Knowland (Califórnia) e Styles Bridges (New Hampshire), que proibiriam qualquer envio de armas a Tito e de material militar para a Jugoslávia, visto pesar sobre ambos os países material necessário para manutenção dos armamentos depois deste país.

Postos em Liberdade 55 Presos Peronistas

BUENOS AIRES, 24 (AFP) — Foram postos em liberdade 55 presos políticos, entre os quais numerosos militares, por decisão ontem tomada pelo Ministro do Interior. Trata-se de uma nova parte de detidos peronistas e antiperonistas. O número total de detidos, oficialmente libertados desde 18 de setembro último, atinge a 245.

Noivo Brevemente o Rei da Belgica

LONDRES, 25 — O Rei Baudouin da Belgica e a Princesa Isabelle de França, filha do Conde de Paris, brevemente, segundo o correspondente parisiense do Evening Ne

Nos meios autorizados de Bruxelas, não dão importância alguma a essas informações, salientando-se que rumores do mesmo genero ja foram lançados numerosas vêzes, sem fundamento algum. Quanto ao Serviço de Informações do herdeiro real francês, recusa-se a dar um desmentido oficial por ser intitulada a notícia. (Condensado da AFP)

Trezentos Bilhões de Francos Para a Guerra na Argélia

PARIS, 25 (AFP) — A Assembléia Nacional começou hoje o debate sôbre um projeto que tem o fim de criar dispositivos de ordem econômica e financeira destinados a fazer face às despesas militares na Argélia. Trata-se, pois, de um projeto sobre os meios e não sôbre a natureza das despesas.

Devem ser distinguidas duas etapas.

A primeira é a das despesas civis. Amplia, mediante um deputado votado pela 2ª sessão desde fevereiro último à vossa francesa solicitada pelo presidente do Conselho, o projeto de um artigo de orçamento civil, que institui novas taxas sôbre os veículos rodoviários e para os barcos fluviais. Essas taxas deverão render perto de 25 bilhões de francos.

A segunda etapa, mais difícil é a das despesas militares e particularmente as diversas dos suplementares ocasionados pelas operações de pacificação na Argélia. São avaliadas em 300 bilhões de francos, para este exercício (mais 8 bilhões do que estava previsto), e têm de ser cobertas por novos meios".

Virá ao Rio Dizzi Gillespie

NOVA YORK, 25 (AFP) — O maestro Dizzi Gillespie e sua orquestra de "jazz", num conjunto de 22 músicos, deixou Nova York a caminho de Quito, ponto de partida para uma excursão de um mês pelos países da América Latina.

O itinerário da "tournée" inclui, além de Guaiaquil, Buenos Aires, Montevidéu, Rio de Janeiro e S. Paulo.

Dizzi Gillespie acrescentou que um certo número de músicas sul-americanas consta do repertório a ser executado por sua orquestra nessa excursão.

Trabalhadores Qualificados da Europa Para o Brasil

GENEBRA, 25 (AFP) — Dois técnicos em matéria de formação profissional deixarão Paris no próximo domingo com destino a Bogotá primeira etapa de uma missão de 6 meses de que foram encarregados pelo Bureau Internacional do Trabalho e pelo Comitê Intergovernamental de Migrações Européias.

A missão dêsses dois técnicos, dois engenheiros, um francês, o sr. Andre Agnan, e o outro belga, sr. Fernand Demoulin, é determinar as necessidades de vários países da America Latina quanto à imigração de trabalhadores qualificados e semi-qualificados da Europa. A missão visitará os seguintes países: Brasil, Colombia, Peru, Chile e Argentina.

O Mundo Pitoresco

UM RINOCERONTE "INTERGLACIARIO"

LONDRES, 25 (AFP) — Foi descoberto por um estudante que brincava numa praça de Sussex o esqueleto de um rinoceronte "de nariz reto" especie que viveu na epoca "Interglaciária".

A descoberta foi classificada como "extraordinaria" pelos técnicos do Museu de Historia Natural britânico.

ESTAVA FICANDO VELHO...

DAMASCO, 25 (AFP) — Haj Mohamed Baqqini Abulum, o homem mais velho da Síria, faleceu, aos 125 anos idade, deixando 45 netos.

Habil pedreiro, Haj Mohamed participou da restauração da Mesquita Ommayades, incendiada há 72 anos, tendo, ainda, tomado parte na construção do Palácio Uzem, obra-prima da arquitetura oriental.

HOJE — 25 de Julho, Festa de São Cristóvão

DIA DO MOTORISTA

Gratidão da Lavoura, Indústria e Comércio ao

CHOFER DE CAMINHÃO

— SOLDADO DO PROGRESSO!

Alta madrugada, os faróis de um solitário caminhão iluminam a estrada deserta. Na sua direção — anônimo no seu espírito de renúncia — encontra-se um homem... um homem que é um soldado, um guarda avançado do nosso progresso — é o Chofer de Caminhão! A Lavoura, a Indústria e o Comércio sabem que podem contar com êle. Pois, custe o que custar, as cargas chegarão intactas ao seu destino — apesar das más estradas, atoleiros, poeira, solidão; apesar das distâncias que vão separá-lo de seus entes queridos por dias, semanas ou meses. A êle, pois, a gratidão da Lavoura, da Indústria e do Comércio – a gratidão de todo o povo brasileiro!

• • •

Com o objetivo de fixar no calendário brasileiro o DIA DO MOTORISTA, esta campanha — hoje vitoriosa e apoiada por importantes entidades comerciais, industriais e rurais do País — foi idealizada e lançada pela primeira vez em 1955, pelo ENCERADO LOCOMOTIVA — o maior amigo do Chofer de Caminhão.

ENCERADO LOCOMOTIVA

Há quase 50 anos 80% dos choferes de caminhão confiam nesta marca!

DIA DO MOTORISTA 25 JULHO

LEMBRE-SE! 25 de Julho — Festa de São Cristóvão — é o **DIA DO MOTORISTA!**

Encerado LOCOMOTIVA

— O MAIOR AMIGO DO CHOFER DE CAMINHÃO!

Produto da SÃO PAULO ALPARGATAS S. A.

Rua Dr. Almeida Lima, 1130 — São Paulo • R. Belo, 1223 B e C — Rio de Janeiro • R. dos Andradas, 1409 — Pôrto Alegre • R. Imperial, 343 — Recife

Ultima Hora
PREÇO DO EXEMPLAR 2 CRUZEIROS
ANO VI — Rio de Janeiro, 25-7-56 — N.º 1.562

"BLITZ" DO BOTAFOGO PARA CONSEGUIR OS ÚLTIMOS REFORÇOS P ARA O CAMPEONATO

RUBENS E O FLAMENGO ACERTAM OS PONTEIROS

HOJE, COM FADEL FADEL

O Famoso Meia Conversará Com o Diretor de Futebol — Fim da Suspensão e Vida Nova — Continua a Merecer Todo Apoio e Confiança do Clube — Regresso Muito Breve à Equipe Titular — Disciplina e Compreensão, Lemas Seguidos Por Fadel Fadel — Dida Retorna Hoje Aos Treinos

Rubens, o valoroso atacante rubronegro que deverá entender-se, hoje, com o sr. Fadel Fadel, para solucionar a sua situação, face a punição que lhe foi aplicada

A SUSPENSÃO do meia Rubens terminará nos próximos dias. O craque, que foi punido por não querer embarcar para a fracassada temporada no Peru, manteve-se sempre numa posição discreta, fato que agradou aos dirigentes rubronegros, mostrando ao mesmo tempo compreensão da pena sofrida. Esse importante detalhe revela que Rubens reconheceu sua precipitação. A disciplina não podia ser quebrada e o próprio Dequinha também sofreu punição pelo seu ato impensado. Mas, o que passou, passou, e o craque prepara-se para reocupar o seu lugar no Flamengo.

Encontro Com Fadel

Hoje, possivelmente, nos dirá o Sr. Fadel Fadel, procurará Rubens para manter uma conversa com o mesmo. Quero levar a minha palavra amiga ao jogador que se portou com tanta discrição neste período de penalidade. Vou lembrar-lhe que o clube e nós todos continuamos confiando na sua condição de craque e homem. É uma maneira muito minha, disse Fadel, de absorver êstes problemas, com o jogador. Já procedi assim com Dequinha e com outros em momentos iguais. O Flamengo e o Departamento Téc. querem deixar claro que sabem punir mas também dar seu apoio moral, não cessam os motivos de uma punição. Exatamente, prosseguiu Fadel, quero que Rubens compreenda por êste ângulo a visita que vou lhe fazer.

Agindo desta forma, Fadel Fadel acha que não foge aos bons princípios da disciplina. Esta fica sempre resguardada, mas o jogador precisa sempre de um amparo moral para regressar às suas atividades normais. E é êsse fato que me leva ao contato com o jogador. Faço-lhe sentir a justiça da penalidade aplicada assim como a recuperação total, que as duas partes devem empreender. O nosso desejo, frisou Fadel Fadel, é ver Rubens o mais breve possível integrado de tôda a sua pujança técnica, lutando ao lado dos companheiros em campo pela concretização do nosso grande sonho: O tetra-campeonato. Posso afirmar, e êste o meu objetivo nestes contatos.

Aproveitando a oportunidade, dêsse-nos o Sr. Fadel Fadel que o meia Dida está recuperado e pronto para voltar. No ensaio desta tarde é possível que o craque Rubens, ao menos, entre os suplentes. Sôbre o resto do plantel acentuou-nos ainda Fadel, tudo vai bem e Jadir melhorou bastante da distensão que o afastou do time.

Sport Scope

De GERALDO ESCOBAR

STARLING CRIARA' NORMAS

Já há tempos escrevemos aqui que o Conselho Nacional de Desportos sob a eficiente presidência do Geraldo Starling, estava tracando planos para reorganizar as leis esportivas no país e estabelecer normas com referência as proximas excursões ao exterior dos nossos clubes. Dentre uma delas, para evitar o que sucedeu com o São Cristovão o CND exigira que tivesse i no seu sede, a importância dos clubes quando sairem, detenção em dinheiro correspondente as passagens de volta. Só assim, não haverá golpes e ninguem poderá ludibriar aquele orgão, evitando ainda a vergonheira de todos os anos.

BAURU QUER REFORÇOS (Maneca e Ademir)

Está no Rio, o sr. Otavio Brisolla, dirigente do Noroeste de Bauru. Veio tentar apanhar reforços para seu quadro, a fim de que possa o Noroeste recuperar o terreno perdido no campeonato paulista. Necessita de um comandante e de um meia ponta de lança. O tradicional clube daquela cidade bandeirante pretende figurar entre os dez classificados para a corrida do certame na bandeira. O Sr. Otavio Brisolla estêve em Laranjeiras e pensa conversar com Maneca e Ademir. Tambem Machado da Madureira interessa. Aquêle desportista bauruense quer regressar com a certeza de levar algum bom reforço.

IUMBERTO VAI EMBORA, AFINAL

Ontem, contamos que a ida de Humberto para o Lazio, estava dependendo unicamente da pacificação entre os dirigentes do clube italiano e do milionario que comprou o passe do locador da Palestina. Parece que tudo ficou solucionado e o "Rebiana" italiano está novamente de bem com seu clube e tratando o passe que comprou com seu dinheiro. Tanto assim que de São Paulo anunciam o embarque do jovem "crack" brasileiro por êstes dias. Diante disso, se fôr confirmada o embarque, encerra-se o empenho da Botafogo na conquista do eficiente atacante.

O "CHORO" CONTINUA

Ainda é assunto de uso habitual, o "choro" de nossas delegações que vão ao exterior. As derrotas são sempre justificadas com pessimas arbitragens. Agora, para reforcar o que estamos dizendo, surgem os nossos compatrioteiros, la junto com o Vasco em Caracas, atribuindo os insucessos cruz-maltinos (até nos empates) as arbitragens facciosas dos juizes.

Pode ser, porque não estamos lá para ver. Mas, somos partidarios de que, mesmo sendo roubados, um time pode ganhar se reagir. Um árbitro não pode anular tantos gols de uma vez só. Vide jôgo Brasil x Austria. O time não se entregou e venceu a partida.

CALÇADA VAI FICAR

Ultima forma no Vasco. A política interna mudou um pouco. Havia um movimento para derrubar o Antônio Soares Calçada, chegando mesmo a haver um pequeno atrito de opiniões. Mas agora, as coisas estão se transformando. Os "cartolas" vascainos decidiram prestigiar o Calçada, mantendo-o no posto de vice-presidente dos interêsses profissionais. Será inclusive, oferecido um almôço em homenagem aquele desportista. Dizem alguns jornalistas, que isso é por ocasião tempo e com o efeito apenas de parar as ondas. Mais cedo ou mais tarde, nosso amigo Calçada sobrará. Já de outro lado os "cardiais" asseguram que será formado o clima de confiança e solidariedade ao dirigente, para evitar disturbios internos. Estamos na "moita".

Dejan é o grande problema que o Vasco trouxe de Caracas. Deverá ficar inativo durante 30 dias, pois a contusão é das mais sérias. No flagrante o jovem ponteiro logo após o desembarque, recebe um saudoso beijo de sua noiva e sorri, esquecendo a grave contusão de que é portador

Belini, o baluarte do Vasco na temporada de Caracas, recebe das mãos da linda senhorita, uma das muitas taças conquistadas. Ao lado o técnico Martin Francisco, com a fisionomia carregada, como sentindo os problemas que o esperam

Também Bauer Deverá Chegar Hoje ao Rio Para Entender-se Com a Direção Técnica do Alvinegro — O Médio Haroldo, do Tetra-Campeão Mineiro, Nas Cogitações do "Glorioso" — Contra o Vasco, o Quadro Com Outra Fisionomia

RENATO Estelita e Zezé Moreira viveram um drama, antes do jôgo com o Bonsucesso. Com o impedimento dos "players" Juvenal, Wilson e João Carlos, a direção técnica ficou em dificuldades para armar as duas equipes que deveriam dar combate ao rubroanil no Maracanã.

Antes de seguir para o local do cotejo o treinador comunicou ao diretor de futebol que não dispunha de elementos suficientes para formar dois quadros, e só com muito sacrifício e boa vontade de alguns foi possivel apresentar em campo, dentro do horário estabelecido, os times para o "match" com os leopoldinenses.

Pampolini e Alarcon, sem condições físicas, tiveram de ser lançados apressadamente, enquanto o atacante Mario, ajustado no quadro de suplentes, foi também chamado para ocupar o pôsto de João Carlos, fortemente gripado.

João Saldanha Foi Buscar Paulinho, do Atlético

Por ocasião da reunião da diretoria do Botafogo, realizada segunda-feira, ficou deliberado que o clube faria uma tentativa para adquirir o concurso de Paulinho, meia do Atlético Mineiro que integrou o selecionado brasileiro que atuou recentemente em Assunção, — João Saldanha foi encarregado de tratar do assunto junto ao tetra-campeão montanhês e seguiu ontem comdestino a Belo Horizonte depois de obter uma comunicação telefônica com o presidente do Atlético, Sr. José de Paula.

Ao receber a consulta do dirigente do "Glorioso" o procer das Alterosas teria respondido: "VENHA PREPARADO". Paulinho esta sendo também pretendido pelo Palmeiras que ofereceu uma boa soma pelo "passe" do jovem e futuroso player que é filho do antigo zagueiro Quim, várias vezes integrante do selecionado mineiro. No decorrer do dia de hoje João Saldanha deverá tratar do caso com a diretoria do Atlético Mineiro e se obtiver êxito, regressará com o futuro craque.

Bauer Chega Hoje

O pivô handeirante Bauer deverá chegar hoje para o teste no alvinegro. O preparador comunicou-se com a diretoria do campeão de 48 e monstrando seu desejo de ir para o Rio e para o Botafogo. Por outro lado, o São Paulo não dificultou nem dificultará a transferência do jogador que terá "passe" livre para atuar em qualquer clube que não estiver vinculado ao futebol bandeirante.

Falando à reportagem de ULTIMA HORA, Renato Estelita declarou que o time do Botafogo deverá apresentar-se contra o Flamengo no Maracanã com outra fisionomia. Paulinho e Bauer poderão até formar na equipe mas não é certo. Esta possibilidade, porém, o reaparecimento de Wilson e João Carlos.

Haroldo Nas Cogitações

O médio Haroldo está em litigio com o Atlético e deverá também, ingressar no futebol guanabarino. Como já foi convidado pelo Botafogo para integrar a delegação que esteve na Europa, preferiu para General Severiano. Haroldo conclui êste ano o curso de Medicina e virá em 57 residir nesta capital de qualquer maneira.

MISSÃO DE JOÃO SALDANHA EM MINAS:

TRAZER PAULINHO PARA O BOTAFOGO

Belini, o baluarte do Vasco na temporada de Caracas, recebe das mãos da linda senhorita, uma das muitas taças conquistadas. Ao lado o técnico Martin Francisco, com a fisionomia carregada, como sentindo os problemas que o esperam

Valter Desmente de Pés Juntos:

Não Houve Nada Com "Seu" Martim

"Não Sei Onde Essa Gente Quer Chegar" — Também Sabará Protesta Contra os Boatos Que Visaram Envolvê-lo — Desembarcou o Vasco da Gama, Com Todos os Jogadores Revelando Curiosidade Pela Primeira Rodada do Campeonato e Desejosos de Enfrentarem a Portuguêsa, Amanhã à Noite — O Real De Madri, Com o Seu Di Stefano, Foi Uma Grande Atração — Dino é o Maior Jogador do Roma e Está Atualmente em Forma Magnífica — Dejair Retorna Contundido e Coronel e Carlos Alberto Como Titulares

DESEMBARCOU ontem, no Galeão, a delegação brasileira do Vasco da Gama, que foi arrancar o segundo lugar, no Torneio Internacional de Caracas, competindo com o Real de Madri, o Roma e o Pôrto. O Vasco venceu quatro vêzes, perdeu duas (uma para o Real e outra para o Pôrto) e empatou uma. Foi referindo-se a essa campanha que o jovem goleiro Carlos Alberto, agora conduzido por Martim Francisco a titular da equipe, declarou textualmente:

— Os resultados não foram tão ruins como muita gente quer fazer supôr. (E repetiu os números da campanha). Mesmo as duas derrotas (prosseguiu) foram conquistadas em campos encharcados, que favorecem, indiscutivelmente às equipes européias. Não se trata, por exemplo, de desmerecer a vitória do Pôrto, que enfrentamos a segunda vez, em cancha anormal, mas não é lícito deixar de citar a grande diferença que existe entre os atacantes brasileiros e os europeus, no que se refere ao pêso e à rapidez. A leveza e a velocidade ficam praticamente anuladas em campos encharcados, onde êles são autênticos mestres. De qualquer forma, os resultados estão aí para serem conferidos. Não foram de todo maus.

A Equipe Está Bem, Diz Belini

O zagueiro Belini, considerado pela unanimidade da crítica venezolana o maior "stopper" que participou do Torneio também falou a ULTIMA HORA. Depois de se declarar satisfeito por retornar ao Brasil, e enviar uma mensagem de esperança para o campeonato à grande torcida vascaína, foi obrigado a entrar em detalhes, face à insistência do repórter. E disse:

— A equipe está crescendo de jôgo para jôgo. Todos alimentamos uma forte esperança de realizar, no campeonato, uma campanha à altura das tradições do Vasco da Gama. Sabemos que se tem feito restrições ao comportamento técnico do conjunto mas temos fé em alcançar um nível capaz de satisfazer a todos os vascaínos e à platéia carioca em geral.

— Qual o maior quadro do Torneio, entre os européus?

— O do Real Madrid, muito longe.

— E o maior jogador?

— Di Stefano. Disse-lhe em São Januário ao retornar do Velho Mundo que era um dos maiores jogadores que havia visto jogar, em tôda a minha carreira. Confirmo plenamente tudo aquilo, agora, depois de o ver em ação várias vêzes repetidas. É um professor, autêntico. Representa o melhor estilo argentino, levando a altitude formidáveis. Só vendo!

Dino o Maior do Roma

Todos os jogadores do Vasco acharam que o quadro do Roma é, tecnicamente, bem mais fraco do que o espanhol. Para ilustrar, disseram alguns, que Dino é o maior jogador da equipe e desfruta atualmente forma excepcional. Mas joga sòzinho, praticamente.

Faremos Tudo Para Vencer a Portuguêsa

Artoft é jovem atacante que luta por um lugar na equipe de honra, disse ao repórter que se sentia muito feliz em rentornar ao Brasil e que esperava estrear vitoriosamente contra o Portuguêsa. Demonstrou também tôda a sua confiança no time e sublinhou as palavras de esperança que haviamos escutado de Belini.

O treinador Martin Francisco declarou-se satisfeito com os resultados obtidos pelo quadro que dirige. E disse:

— Levando-se em consideração as circunstâncias em que competiamos obtivemos resultados razoáveis. Os campos e as arbitragens não chegaram a satisfazer-nos cem por cento. Espero reiniciar, imediatamente, o preparo para o campeonato e farei tudo para colocar o time do Vasco da Gama no lugar que é seu por direito de conquista.

— E a equipe para amanhã?

— Deve apresentar mais ou menos os nomes que jogaram as ultimas partidas. Tenho alguns jogadores aos cuidados do Departamento Médico e espero até a manhã do jôgo para escalar o quadro, após a revisão.

Valter e Sabará, envolvidos pelos boatos em fatos escandalosos, desmentem veementemente tais ocorrências. Disse Valter:

— Não sei onde essa gente quer chegar. Não houve nada entre nós e o "seu" Martin. Fico com a impressão que há gente interessada em plantar a discórdia no Vasco e estão me usando como marisco. Peço que desmintam categòricamente todos os boatos que envolveram a minha estada em Caracas.

Sabará endossou as palavras do companheiro e lavrou também o seu protesto.

Ronda Dos Clubes

O atacante Jandir, recentemente transferido do Jabaquara para o Bonsucesso e que estreou domingo, contra o Botafogo, teve gessado o pé e não poderá jogar domingo próximo.

• • •

O sr. Wilson Xavier, dirigente do Bonsucesso informou que houve equivoco no nome do goleiro gaucho oferecido a seu clube. Trata-se de Amauri, do Cruzeiro e não de Valdir do Renner.

• • •

Segundo apuramos, alem de Santo Cristo, que mantém entendimentos com o Olaria, Waldir também não chegou a acôrdo financeiro com o São Cristovão para a reforma do contrato.

• • •

O goleiro Barbosa deverá viajar para o interior de São Paulo em busca de dois ou três reforços para o quadro do Olaria.

"NÃO HOUVE INCIDENTE -- HOUVE EQUÍVOCO"

Estêve, ontem, na redação de ULTIMA HORA, o lutador Robson Gracie, irmão de Carlson Gracie. Vinha, com espontaneidade, esclarecer, em têrmos exatos e definitivos, um incidente que teria havido, sábado, à noite, no Maracanãzinho, com o nosso companheiro Carlos Renato. Eis as declarações que Robson fêz ao redator de ULTIMA HORA, Nelson Rodrigues:

— O que houve foi um lamentável equivoco, que sou o primeiro a lamentar. Eis o fato: — imediatamente após à desistência de Waldemar, houve invasão do ringue. Meu irmão Carlson foi cercado por amigos, conhecidos e desconhecidos. Foi um momento de tumulto indescritível. Ocorreu, então, o episódio, que eu disse, lamento profundamente. — Vi uma pessoa, que não identifiquei, e que procurava subir ao ringue. Pareceu-me, de momento, que era um elemento hostil ao vencedor da luta. O que houve, então, da minha parte foi uma reação puramente instintiva. Mas não identifiquei o jornalista Carlos Renato e é certo que, se o tivesse reconhecido, não teria havido nada absolutamente nada.

Fica assim caracterizado o fato como um equivoco, que a confusão, daqueles momentos, tornou possivel.

COMPLICA-SE O "AFFAIRE" WLAMIR:

"O Jogador Tinha Autorização da CBB Para Jogar"

Jogadores punidos pelo Superior Tribunal de Justiça Desportiva da C.B.B. ("caso" Limacambo) participaram dos Jogos de Inverno, realizados recentemente em Santos. Entre êles, estava Wlamir, uma das maiores vocações do nosso esporte da cesta em todos os tempos. Sem exageros, com absoluta isenção de ânimo, tratamos do assunto, mostrando que, com aquilo, o principal prejudicado poderia ser o próprio Brasil, já que Wlamir, se punido novamente, fatalmente ficaria sem condições de jogar em Melbourne, nos próximos Jogos Olímpicos.

Ontem, fomos informados de aspecto inteiramente novo no "affaire". Confirmado êle, vamos ter criada situação difícil e constrangedora

Braz, técnico de Piracicaba, por quem Wlamir participou, declarou que só colocou seu pupilo em ação por ter ordens formais do próprio presidente da Confederação Brasileira de Basquetebol, Almirante Paulo Meira!

Se isto é verdade, desaparece o aspecto doloso na participação de Wlamir. Jogou sob a responsabilidade do mais alto mandatário de nossa entidade máxima no esporte da cesta. Consequentemente, o grande culpado (inadvertidamente, temos absoluta certeza) seria o Almirante Meira, porque as Leis do C.B.J.D. determinam inteiramente ao contrário e a êle falecia competência para modificá-la.

CAMPEÕES MUNDIAIS EM VISITA A "ULTIMA HORA"

Recebemos a visita em ULTIMA HORA dos famosos campeões de fama mundial Mário Ghella e Severino Rigoni, ambos de nacionalidade italiana e que chegaram sábado da Europa para participar da primeira corrida de Seis Dias no Maracanãzinho, a partir de sexta-feira próxima, dia 27. Mário Ghella foi campeão olímpico nos Jogos de Londres e a seguir Campeão do Mundo, enquanto Rigoni já ganhou inúmeras corridas de Seis Dias nos Estados Unidos e no Velho Mundo. E' desta vista o clichê acima no qual vemos o organizador dos Seis Dias, Vincent Denarié, Mário Ghella e Rigoni conversando com nosso companheiro Albert Laurence, Chefe da seção esportes de ULTIMA HORA

Luiz Alípio de Barros APRESENTA

RONDA da Cidade

LEO JUSI E "ORFEU DA CONCEIÇÃO"

O jovem diretor Leo Jusi, que vai dirigir a peça "Orfeu da Conceição", de Vinicius de Moraes, estêve ontem tomando um cafezinho com o colunista no bar de ULTIMA HORA. Jusi, que veio do Conservatorio Nacional de Teatro, onde fêz cursos de ator, diretor e cenografia, dirigiu sua primeira peça ("Romeu e Julieta", de Shakespeare) no Teatro Duse, a convite de Pascoal Carlos Magno.

Jusi está animadissimo com "Orfeu da Conceição", e está trabalhando duro. A peça de Vinicius de Moraes está sendo ensaiada no "High-Life", e tem sua estreia marcada para 24 de setembro próximo, no palco do Teatro Municipal. Haroldo Costa fará o papel-título, e Daisy Paiva, filha do maestro Vicente Paiva e que estreou no Teatro Tijucá, ao lado de Grande Otelo, será Euridice, a principal figura feminina da tragedia negra. Adianta Jusi, no entanto, que há outro papel na peça muito importante, sob o ponto de vista teatral: "Mira", que será feito por Lea Garcia.

Por seu lado, a coreografa Lina de Luca já está bem adiantada nos ensaios de um "ballet" negro (expressionista) que serve, funcionalmente, o texto.

E quanto a Oscar Niemeyer, dá os últimos retoques na maqueta do cenário da peça. Niemeyer, notável arquiteto, que tenta pela primeira vez o cenário teatral, está se animando com os problemas teatrais. Será o seu cenario para "Orfeu da Conceição" alguma coisa inteiramente nova na materia aqui no Brasil: moderna, funcional e revolucionaria.

Falou ainda Leo dos figurinos de Lilia de Moraes, dizendo que não somente são bonitos como funcionais.

TEATRAIS

Beatriz Veiga está entusiasmadissima com a Companhia Nacional de Comedia. Ela fará parte do elenco do conjunto.

• • •

Napoleão Moniz Freire trabalha no cenario de "Sistema dois", de *Georges Neveux*, que será encenada pela Companhia Tônia-Celi-Autran.

• • •

Francisco Pereira da Silva está fazendo algumas modificações na sua adaptação teatral de "Memorias de um Sargento de Milicias", esplendido romance de Manoel Antônio de Almeida. "Memórias de um Sargento de Milicias" será uma das peças a serem encenadas pela Companhia Nacional de Comedia.

• • •

Recebemos telefonema de São Paulo que Sandro Polônio desistiu de trabalhar como ator em "Moral em Concordata", peça de Adolfo Pereira de Almeida que será montada pela elenco de Maria Della Costa e dêle, Sandro.

• • •

De São Paulo também nos vem a informação de que Sergio Cardoso pretende organizar no Teatro Bela Vista uma exposição originalissima, de "rasgos" e anedotas sobre teatro.

CELESTINO MUDA DE ARES PROFISSIONAIS

Encontramos ontem, o que resultou num bom "bate-papo", o nosso prezado amigo Celestino Silveira. O veterano jornalista e produtor radiofonico vai mudar de ares, no setor profissional. Assim é que Celestino deixará a Radio Globo, onde vinha dando o seu trabalho cotidiano há muitos, muitos anos. Passar-se-á, com armas e bagagens, a partir de 1.º de agosto próximo, para a TV-Tupi e para a Radio Tamoio.

Na TV-Tupi Celestino funcionará como uma especie de assistente da direção, e produzirá também programas. Na Radio Tamoio levará ao ar todos os dias o seu tradicional programa "Cine-Radio-Jornal" e semanalmente o programa "Revista de Portugal", que é também popularissimo.

Como o trabalho nos "Associados" não vai ser brincadeira, Celestino teria que deixar também a direção da "Revista da Semana", para concentrar toda a sua atividade em uma organização só.

TEMAS DE ARQUITETURA

LUCA DE TENA

Luca de Tena é um escritor de cara com pouca saliva e de bigode, tipo que aparece na cliché e o diretor teatral espanhol, Luca de Tena que ao Rio chegou ontem no Galeão, em um Clipper da Pan American, com um contrato para dirigir peças para o elenco de "Os Ilustres Unidos" no Teatro Copacabana. O diretor veio de Bogotá, onde os artistas de teatro elegeram um capital colombiana. De Tena deverá estrear na direção da peça "Cheri", de Colette com a qual "Os Artistas Unidos" comemoração do 10.º aniversario de sua fundação (10 de outubro de 1946-56).

SR. LUIS CASTINEIRA

A fim de saudar e cumprimentar o presidente Arambur Rios, hoje, chegará a esta capital o ministro das Relações Exteriores da Argentina, Sr. Luiz Castiñeira. O alto-funcionario no Hotel Serrador pleiteará pertencer esta noite e deverá retornar a seu país em companhia do Chefe de Estado do país amigo.

RECEPÇÃO AO PRESIDENTE ARAMBURU

O Embaixador da Republica Argentina e a senhora de Espil, em nome de S. Exa. o Presidente Pedro Aramburu, da republica irma, para a recepção que logo mais acontecerá nos salões da sede da Embaixada portenha, a Praia de Botafogo, recepcionaram o Presidente Provisorio da Nação Argentina o corpo diplomatico, as autoridades e a sociedade brasileira.

MOSTRA DE DECORAÇÕES

O artista Luis Feitosa inaugurará hoje, dia 25, as 18 horas, na rua Nascimento Silva, 102, Ipanema, uma exposição de varias concepções suas no setor de decoração.

A duração desta mostra será de apenas uma semana, encerrando-se na proxima segunda-feira, dia 30.

CASA DA JUVENTUDE

A Casa da Juventude, obra de assistência social e esportiva para a mocidade civil e militar a instalar-se nas proximidades do Colegio Militar, esta recebendo a adesão dos pais dos alunos daquele estabelecimento militar de ensino e das familias que frequentam a Capela do Colégio.

REPRESENTAÇÃO

O ministro da Grecia no Brasil, sr. Georges Arqyropoulos, representara na qualidade de embaixador em missão especial, o Rei dos Helenos a posse do Presidente da Republica da Bolivia, sr. Hernan Siles Zuazo. O ministro Arqyropoulos seguе para La Paz no proximo sabado, dia 28.

ATRAÇÃO NA MADRUGADA

A grande atração da madrugada desta semana será a estréia, depois de amanhã (sexta-feira), no "show" que o produtor Carlos Machado montou para o Copacabana Palace — "Humoresque".

DESENHOS DE ULM

Inaugura-se hoje, dia 25, às 18 horas, no Museu de Arte Moderna, na rua da Imprensa, 16-A, a Exposição da Escola Superior de Ulm, Alemanha.

DOS ARQUIVOS DE UMA COLUNA

Este que aparece na foto acima, com pose de fotografia de propaganda de filme mudo, é o nosso velho Russo do Pandeiro. A foto foi tirada naqueles tempos (década de 30) em que êle projetava-se como o grande mágico do instrumento que, através do seu virtuosismo, passou a fazer parte das orquestras de música brasileira, e transformou-se num cartaz internacional, seja abafando na Argentina, nos Estados Unidos ou na Europa. Ah, Russo, os grandes dias da Urca. Hoje o artista continua a ser o mesmo virtuoso de sempre no instrumento que o elevou ao "estrelato". Mas é um homem mais calmo, sem boemia, e vivendo para o seu trabalho (negócios de gravação), para a espôsa e os dois filhos, e de vez em quando surgindo com a mesma classe de sempre em espetáculos musicados.

Não morra pela bôca

Em noite desta semana matamos um pouco a saudade do velho Nordeste. Fomos ao "Cabeça Chata", do Manezinho Araujo, e depois de um "bate-bate" de maracujá, enfrentamos um "peixe no leite de côco" preparado como o fazia, naqueles tempos felizes que não voltam mais, a comandante da cozinha do Engenho Amapá de saudosa memória. Depois, passamos a uma "galinha à moda pernambucana" que só o "Cabeça Chata" sabe fazer. Foi um ajantarado à boa maneira das Alagoas e de Recife, cidade pequena porém honesta. Honesta e gostosa, como a comidinha do Mané.

• • •

Nem ainda o salário mínimo começou a ser distribuido, e a "Confeitaria Americana", até do Flamengo, já cuidou de cobrar mais caro do que cobrava. E' por isso que todo mundo está fugindo da casa. Porque, lanchar a preço de almoço e jantar não é brincadeira.

• • •

O restaurante da Associação Brasileira de Imprensa (12.º andar do Edificio Herbert Moses) vai inaugurar, a partir de agôsto próximo, o serviço de lanches. E' uma boa pedida dos concessionarios da casa. A ABI fica em uma zona que dá muito funcionario publico e empregado de escritórios. E dizem jornalista também gosta de lanchar de vez em quando.

• • •

Hoje vamos à Cantina Sottano" para conhecer as inovações referentes ao serviço de frangos assados no espeto a maneira de churrasco.

VII-Os "Erros" de Stalin e a Nova Tática Russa

Para Onde Vai o Comunismo?

Nenni Desabafa:

"A CULPA NÃO É SÓ DE STALIN!"

O Proprio Kruschev, Salienta o Lider do Partido Socialista Italiano, Era o Primeiro a Aplaudir Tôdas as Determinações do Antigo Dirigente — Os Expurgos Que se Seguiram ao 17.º Congresso do Partido Russo — Primeiro de Uma Série de Três Artigos de Pietro NENNI, Dirigente Socialista Italiano

Ultima Hora
ANO VI — Nº 1.562
Rio de Janeiro, 25-7-56

"E IS os fatos, camaradas. Devemos dizer os fatos vergonhosos". Foi com essas palavras que Nikita Kruschev concluiu na noite de 24 de fevereiro a parte de seu relatorio consagrada aos "erros" de Stalin. O relatorio e a sessão extraordinaria e secreta tinham-se tornado necessarios em vista do atordoamento manifestado pelos congressistas depois de terem ouvido, durante dez dias, chover da Tribuna do Congresso toda uma serie de criticas dirigidas ao culto da personalidade e ao mito de Stalin, a mais grave das quais era a afirmação categorica de Mikoian, segundo a qual, durante vinte anos, não havia existido na Russia direção coletiva do Partido e do Estado, mas, ao contrario, instaurara-se o culto da personalidade de Stalin.

Não constitui a menor e a ultima das surpresas do XX Congresso o fato de que esse relatorio secreto de Kruschev tenha sido publicado pelo Departamento de Estado, que divulgou, a 4 de junho, uma versão não desmentida por Moscou. Foi depois, por intermedio da secção de imprensa do U. S. I. S. (United States Information Service) que os proprios partidos comunistas representados no Congresso de Moscou, tomaram conhecimento de um dos documentos mais graves e dramaticos da literatura comunista mundial.

Veremos em que consistem os "fatos vergonhosos" revelados pelo Secretario do Partido Comunista da União Soviética.

Os "Fatos Vergonhosos"

A primeira parte do relatorio é consagrada à recapitulação da velha polemica, do antagonismo, se assim se pode dizer, entre Lenine e Stalin, conhecido em todos os seus detalhes fora da URSS, mas que os historiadores sovieticos oficiais tinham "ignorado" durante trinta anos, como se o testamento de Lenine nem existisse.

O relatorio entra na sua parte dramatica com o tratamento dos expurgos, dos processos e das execuções de 1936 a 1938. Desse periodo trágico da revolução sovietica conhecemos quatro processos que terminaram com uma serie de condenações a morte: o processo dos "16" (Zinoviev, Kamenev, Smirnov, etc.) em agosto de 1936, o processo dos "17" (Piatakov, Radek, Sokolnikov, etc.) em janeiro de 1937, o processo do Marechal Toukatchevsky e de um grupo de generais e oficiais superiores do Exercito Vermelho, em junho de 1937, o processo dos "21" (Rikov, Boukharin, Krestinsky, Iagoda, etc.) em março de 1938. Sôbre esses processos, com a execução do de Toukatchevsky, efetuado secretamente por razões de segurança militar, existe abundante literatura, inclusive o relatorio estenografico das audiências.

Desde então estabeleceu-se que a velha polemica sobre os dois grandes representantes de um duplo processo de degenerescencia do aparelho do Partido e do Estado para as formas de burocratização e de terrorismo, e da oposição interna para as formas de compromisso e de retomada de pulso. "A forma do sistema como foi erigida em Stalin numa serie de artigos pela "Stato e Attuali", de Pietro Ingrao, publicados no fascicolo 3 de "Mondo Operaio".

O que se sabe dessa operação não era senão parte da verdade. Nem Trotsky, nos seus veementes protestos contra Stalin, nem Victor Serge nos seus panfletos, nem Boris Souvarin na sua caricatural biografia de Stalin, tinham conhecimento de toda a verdade que hoje é divulgada pelos discursos e sucessores de Stalin.

Do relatorio de Kruschev resalta que Stalin tinha muito evalamente forjado de nada essa imagem do "inimigo do povo" que foi da mesma forma muito expandida fora das fronteiras da URSS. Diz Kruschev: "Esse termo "inimigo do povo" eliminava a possibilidade da luta ideologica e tornava impossivel as pessoas manifestar suas proprias opiniões, mesmo de caráter pratico. Em geral, a unica prova de culpabilidade, empregada contra todo normas de direito, era a "confissão" do acusado e tais "confissões" eram obtidas pela tortura".

A uma distancia de cêrca de trinta anos, Kruschev não se atreve a dizer que a tortura foi empregada por ordem de Stalin, mas afirma que "Stalin, ao contrario, empregou métodos extremos e violentos repressões em massa num período em que a revolução já tinha vencido, dando provas, em numerosos casos, de intolerancia, de brutalidade e de abuso do poder".

Toda a trama do processo Beria (do qual conhecemos apenas as seis linhas do dispositivo da sentença: "um hostil grupo de dominação brutal usou ao completamento incerto de Stalin", o qual se teria permitido "numerosos crimes em nome do Comite Central sem nunca perguntar a opinião dos seus membros nem dos do Politburo. A regra da direção coletiva foi completamente ignorada nos ultimos quatorze anos de vida de Stalin", "Em todo esse período, Stalin ignorou as normas da vida do Partido, violou principios leninistas da direção coletiva". "A ditadura de Stalin provou Kruschev, com relação ao Partido e ao seu Comite Central, tornou-se evidente depois do 17.º Congresso que se realizou em 1934". Kruschev revela que de 1.139 membros do Comite Central do Partido, eleitos no 17.º Congresso, 99 (isto é 70%) foram presos e fuzilados, particularmente em 1917-1939. Dos 1.966 delegados ao Congresso, 1.108 foram presos sob a acusação de crimes contra a Revolução".

O Que Foi o XVII Congresso

Perguntemo-nos, um momento o que foi o 17.º Congresso do Partido Comunista da URSS. Foi o Congresso dos "vencedores", o Congresso dos criadores do Estado sovietico. Realizou-se em Moscou, em fins de janeiro de 1934. Abriu-se com aplausos "tempestuosos" ao ao Comitê Central e a Stalin. A oposição trotskista e de direita fez publicamente ato de contrição. O congressista Lominadze fêz uma severa autocritica em nome da oposição de esquerda. Boukharin falou longamente sôbre os erros da direita, reconhecendo que essa se tornara o polo de atração das forças burguesas e apoiando-se de haver sido o teorico do desvio de direita. Declarou não ter nada a acrescentar ao relatorio de Stalin, a proposito do qual empregou a expressão de "melhor entre os melhores".

Rikov fez, êle também, sua autocritica, reconhecendo que o caminho seguido pela oposição conduzia ao capitalismo. Preobrajenski seguiu-o, atacando o trotskismo, qualificando-o de "contra-revolucionario", dizendo ter vergonha de falar de sua obra. Tomski analisou a politica da direita que, vitoriosa, teria conduzido à vitoria do inimigo de classe e confessou ter atacado Stalin somente porque êle encarnava a unidade do Partido.

A viúva de Lenin, Madezna Konstantinovna Krouptskaia, declarou superadas as lutas internas que se tinham seguido à morte de Lenine. E finalmente, Kruschev, pela qual o Congresso decidia: 1) aprovar sem reservas a linha politica e o trabalho pratico do Comite Central; 2) aprovar o relatorio de Stalin.

O relatorio de Stalin fôra orientado todo êle na perspectiva de uma nova guerra e na previsão de que a guerra desencadearia a revolução. A chegada de Hitler ao poder era sublinhada como um fator de guerra e como um sinal de fraqueza tanto da classe operaria como da burguesia alemã. Sôbre a politica estrangeira sovietica, Stalin disse que era uma politica de paz fundada no poderio econômico, no sistema moral dos trabalhadores do mundo inteiro, no bom-senso dos países interessados em comerciar com a URSS e não a combate-la, e também no poderio do Exercito Vermelho.

Depois de haver frisado a transformação da URSS de país agricola em país industrial, Stalin falou do Partido em termos severos. Disse que os grupos desviacionistas haviam sido derrotados. Secretario do Comitê do Partido da cidade de Moscou, rejeitando as circunstancias de luta contra os opositores de direita e de esquerda, contra Bukharin, Rikov, Tomski, exaltando o seu aniquilamento politico e ainda não fisico, foi Kruschev quem apresentou a resolução final

(Continua na 4.ª pagina)

O POLITBURO EM 1920: Da esquerda para a direita: Yenoukidze (fuzilado), Kalinin (foi tolerado); Bukharin (fuzilado); STALIN, Lacherskh (desaparecido); Kamenev (executado); Preobrajenski (fuzilado); Serebriakov (executado), LENINE e Rikov (fuzilados)

LESLIE CARON E SEU FUTURO MARIDO

A atriz e bailarina francesa, Leslie Caron, que agora atua em Londres na versão teatral de "Gigi" de Colette, vai-se casar com o diretor da peça, Peter Hall. Ambos têm 25 anos de idade. Leslie foi anteriormente casada com um americano, George Hormel, filho do rei das carnes enlatadas. Peter é filho de um funcionario dos correios, e é também diretor de uma outra peça de sucesso em Londres, "Valsa para Godot", de Anouilh. A respeito de sua noiva, êle diz: "A primeira vez que vi Leslie ela dançava num "ballet" chamado "A Esfinge", em Londres, em 1948. Eu ainda era estudante e fiquei entusiasmado. Depois disso, nunca mais perdi um espetáculo seu, mas nada tive a ver com a escôlha dela para "Gigi". Estamos noivos há já dois meses, mas só agora que resolvemos participar".

Leslie deverá partir para Hollywood em outubro para fazer um filme. "Procurarei ir visita-la em Hollywood, mas ainda tenho varias peças a dirigir até o fim do ano", diz Peter Hall.

Por sua vez, Leslie declara: "Ficarei em Hollywood o minimo de tempo possivel. Quero viver em Londres. Para mim é melhor trabalhar aqui. Na realidade, tenho mais renome nos paises de lingua inglesa do que na minha propria terra".

CONVERSA do dia

Marques Rebelo

Uma Estatística a Corrigir

JORGE Zalamea é um homem simpatico, afavel, inteligente e trabalhador. A fama dos seus conhecimentos, mormente aqueles referentes à educação na America Latina, corre mundo. Já foi politico e, como tal, chegou a Ministro da Educação da Colombia, mas, por razões que não interessa consignar aqui, viu-se exilado da patria e hoje vive na Europa.

Pego num jornal de cultura e dou com um trabalho do velho amigo Zalamea sobre crianças sem escola na America Latina. E' um trabalho esquematico, objetivo, com uma pequena introdução e uma estatistica que fala mais veementemente que qualquer palavra. Embora seja sonho de louco admitir que uma criança não tenha escola, a louca realidade dos fatos sul-americanos, ou melhor, latino-americanos, evidencia a existencia de milhões de crianças sem escola.

Por mais bem dotada que seja uma criatura, e quando tem a seu favor uma base media de instrução que pode aspirar a uma elevação de nivel social, e a uma produção de importância para a economia nacional. E êsse numero gritante de crianças sem escola na America Latina, não é mais que um espantoso, tragico cemiterio de almas, abertas, indefesas, a tôdas as opressões e a tôdas as misérias.

Em vinte e um paises latino-americanos, o que melhor atende às necessidades basicas da instrução é a Argentina, que dá um indice de 18,1 d. crianças sem escolas. O segundo lugar já vem na casa dos 31,6, e é o Panamá. O pequeno Paraguai vai de terceiro, com 33,8, e Cuba marcha em quarto com 37,1. Daí por diante a porcentagem sobe alta, dura, dolorosa. E o nosso querido Brasil é um dos que fecham a fila com 61,3. Em linguagem mais detalhada, a condição é a seguinte: tem o nosso país 8.780.000 crianças em idade escolar, das quais apenas 3.500.000 vão à escola. O negro saldo é portanto de 5.280.000. E aí exatamente é que há um pequeno engano de Jorge Zalamea. O nosso país tem mais crianças em escolas do que êle pensa. Para a proxima estatistica, seria perfeito que o educador corrigisse os dados brasileiros. O Brasil, na verdade, tem 9.780.000 crianças em idade escolar, mas o numero de crianças que têm escolas é de 3.500.001.

JOÃO REZENDE apresenta

Ronda Social

Em palestra com a sr., e a sra. Paulo Sampaio, o sr. Flavio de Salles que domingo, no "Country" fêz demonstrações de como se dança o "passo doble", com sua "partner" Peggy de Salles. (Foto da revista "Sombra".)

Notas a Jato

O Sr. Barbosa de Melo chegou em primeira classe no "Brasil" de domingo. Veio a fim de providenciar sôbre a sua transferência para o Rio.

O Sr. José Ermírio de Moraes Filho, noivo da Sra. Maria Teresa Pessoa, ofereceu um jantar a 8 talheres, ontem à noite, no Automóvel Clube, em homenagem à noiva.

SEGUNDO opinião geral a mais bonita senhora presente à recepção da Embaixada da Bélgica era a Sra. Paulo Lyra.

O Sr. Valentim Delalibera vai aos Estados para haver papel e mais as últimas gravações americanas. Entre outras coisas, vai comprar as canções de carnaval e palestra de fonoplastias de suas emissoras.

TIVE o prazer de cumprimentar ontem no Automóvel Clube de Salles Resmente os meninos são umas belezas. Peggy levou um grande susto ao ver, quando um dos casais apareceu com o mesmo macacão...

GERMANO ESTREOU

A [illegible] estreou [illegible] Germano Machado, O.N.C. e S.S. Dagoberto Campos Vasconcellos, no domingo, [illegible] Sra. Maria Teresa Pessoa [illegible] Sra. Maria Teresa Pessoa [illegible] Sra. Maria Teresa Pessoa

Cinema

Cotação do Dia

"ODIO E TERNURA"

(Three Stripes in the Sun)

Película de classe B, escrita e dirigida por Richard Murphy, um realizador medíocre. O filme, sem pretensões, tenta narrar uma "história verídica" acontecida com um sargento americano, durante a ocupação ianque no Japão. O sargento Hugh O'Reilly, de um regimento de ocupação, apaixona-se por uma bela japonezinha, intérprete do Coronel comandante do Regimento. Um belo dia o sargento descobre, num momento de ciúme, que traz dentro de si, o preconceito racial. Mas é um preconceito fraquinho, pois o sargento reconhece a sua bobagem e essa com a moça e leva-a para os Estados Unidos. E diz o filme que o casal vive hoje em West-Point. feliz.

Fixa ainda o filme o trabalho social de sargentos, cabos e soldados do Regimento, que, emocionados pela pobreza de um Orfanato dirigido por freiras, resolvem ajudar a obra.

Apesar do tema ser interessantíssimo, e muito mais quando se sabe que o caso tem fundo verídico, Richard Murphy, autor do argumento e diretor do filme contou tudo apaticamente. Não há um momento brilhante, nunca a película cresce de intensidade emocional. Tudo é narrado friamente, e em geral desarticulando para a monotonia.

Aldo Ray, o intérprete principal, é apático e bisonho. Ator insignificante, sem nenhuma possibilidade dramática. Mitsuko Kimura, que vive a jovem Ioko Nobo apaixonada pelo sargento e bela e triste. Mas isso por aí.

Cotação: FRACO.

Luiz Alípio de Barros

CORREIO DO MÉXICO

O México provavelmente será representado no Festival Internacional de Edimburgo. Este deverá ocorrer a 19 de agosto próximo, com o filme "Com Quem andam nossas filhas". A película foi dirigida por Gomes Muriel, interpretando o papel estelar Martha Mijares. *** A atriz cubana Lina Salomé decidiu continuar filmando no Mexico depois que terminar a película que está rodando com o ator Luiz Aguilar. *** O diretor Miguel Morayta prepara-se para seguir rumo a Argentina para dirigir o cantor mexicano Miguel Aceves Mejia na película "Que me toquen las golondrinas" que será filmado em um estúdio portenho. *** O popular ator Andres Soler acaba de homenageado pelos seus cinco anos de trabalho como diretor do Instituto Cinematográfico de Mexico. (INS).

MARI BLANCHARD DE CORPO INTEIRO

Esquecida muito conhecida dos filmes mexicanos, Mari Blanchard tem aparecido em muitas películas ultimamente. A moça tem enfrentado todos os gêneros de fitas. E já a vimos até como "mocinha" em a "outra" de "western". A foto que reproduzimos acima foi distribuida pela Columbia, no material de publicidade do filme "A Cilada", em que a bonita e sinuosa artista aparece ao lado de Frank Lovejoy e Richard Denning. O filme, cujo título em inglês é "The Cracked Web", narra uma história de coitos, agentes secretos e crimes desenrolada na Alemanha ocupada. Mas, o que interessa nisso tudo, é a plástica de Mari Blanchard, num "maillot" e atitude provocantes e tudo isso em três colunas...

MARLENE E DE SICA EM "MONTE CARLO"

No Principado de Mônaco, onde é atualmente princesa a ex-atriz de Hollywood Grace Kelly, encontra-se em plena filmagem a película "Montecarlo", produzida por Marcello Girosi para a Titanus de Roma, cujos papeis principais estão a cargo de Marlene Dietrich e de Vittorio de Sica. O filme está sendo rodado em duas versões: uma italiana dirigida por Giorgio Marchi e outra americana dirigida pelo cinegrafista Sam Taylor. As cenas em interiores serão realizadas nos estúdios de Cinecittà. No Brasil, De Sica interpretará o papel de um nobre napolitano, jogador inveterado, que muito deverá de que interpretou num dos episódios de seu próprio filme "O ouro de Nápoles". Tendo perdido sua última fortuna nos cassinos da Côte d'Azur, reduzido a viver, conservando todas as aparências de luxo e de riqueza, num hotel, que também vai perder Marlene Dietrich e seu filho, uma criança de quatro anos, resolvem tentar a sorte no famoso cassino de Monte Carlo. Fortuna, mas, sem que ninguém saiba disso, perdem a toda no jogo. As duas personagens encontram-se e cada qual acredita nas aparências da outra, julgando-a, por isso, rica. Desse duplice engano decorrem as demais situações do filme. Outros intérpretes são: Micheline Auri, no papel de uma princesa russa que, para viver, trabalha como maître d'hotel, os italianos Renato Rascel, Clelia Matania, Alberto Rabagliati, Memo Benil, Marco Tulli e Mario Carotenuto e os norte-americanos Arthur O'Connel, Natalie Trundel, Jane Rose e Truman Smith. O argumento de Dino Risi e Mario Soldati, foi romanizado por Sam Taylor. Para a partitura musical, foi escolhido o compositor Rosina, o famoso autor de "Feuilles Mortes" bem como de outras numerosas músicas de sucesso.

"Montecarlo" está sendo realizado a cores em película Eastmancolor, mas será depois, tratado com um novo sistema da Technicolor, que permite a confecção das cópias em Cinemascope, Vistavision e para a tela normal.

CORREIO DA ITÁLIA

A curvilínea Lia Di Leo, que em certa ocasião serviu aos mexeriqueiros como um provável "caso" romântico de Robert Taylor, quando o famoso ator esteve em Roma para rodar "Quo Vadis", será a "estrela" de "Mulheres e bois", película baseada em um provérbio italiano que diz que ambos as coisas devem ser do próprio país... "Amantes no deserto" é o título dado a uma co-produção hispano-italiana que atualmente está sendo rodada em Roma com Gino Cervi, Ricardo Montalban, Carmen Sevilla e Samia Gamal nos principais papeis. Argumento do filme: o filho de um "sheik" que jura vingar o pai. (INS).

CORREIO DA ESPANHA

O ator Tony Leblanc, após [illegible] chegou a Madrid para filmar "Aventura para Dois", com Carmen Sevilla. * A jovem estrela mexicana Aurora Castellon aparecerá em um filme musicado "Barcelona". * A produção hispano-francesa "Caribe de Mexico" começou a ser rodada em San Sebastian, tendo como protagonistas Luis Mariano. (INS).

Museu de Arte Cinematográfica

Amanhã, dia 26, será exibido na ABI, às 20 horas "O Garôto", de Charlie Chaplin, por uma especial deferência da "Federacion de Clubes de Bolivia", e que será apresentado pelo colunista de cinema deste jornal. Inscrições e informações à Av. Presidente Vargas, 417-A, 16.º andar, sala 1602, Tel. 23-4085.

Emma Grammatica Volta à Tela

Depois de um longo período de ausência dos estúdios cinematográficos, Emma Grammatica voltou a Cinecittà para interpretar a fita "Gli ultimi fra belli" (Os anos mais belos) dirigida por Mario Mattoli, nos estabelecimentos da Titanus-Francesita. O argumento — de autoria de de Maccarri, Scola, Grimaldi, Laura Petrosi, com cenarização Attaud, Continelliza — conta as necessidades de uma velha professora que corre o risco de ser despejada da casa onde morou e onde decorreu toda a sua vida no ensinamento primário. Mas graças à intervenção os velhos ex alunos da pobre professora o perigo fica desconjurado.

A fita é em branco e preto e em totalvision. Interpretes principais, além de Emma Grammatica, setentona e famosa atriz de teatro e do cinema, são Antonella Lualdi, Franco Interlenghi, Mario e Memmo Carotenuto, Valeri Moriconi, Riccardo Billi, Mário Riva, Giuseppe Pedelli, Clelia Matania.

REPORTAGEM de BÔLSO - Stanislaw Ponte Preta

As Confissões Secretas do Augusto Mister Eco — I

(Em Apontamentos de um Repórter da Noite a Serviço da Verdade)

Estava o mais vivo dos Ponte Pretas — aquele que, se tivesse nascido no século XVI teria sido provavelmente figura de proa na Renascença Italiana — posto em sossêgo, quando chegaram os primeiros despachos da Prensa, brasileira através do nosso endereço telegráfico "Stanispreta". Estivera o grandíssimo dos cronistas menores durante três dias em São Paulo, atendendo aos seus compromissos amorosos de caráter interestadual e nada sabia ainda do que se tramava na corte.

Numa rápida vista d'olhos ficamos estarrecidos ao verificar uma coisa séria, que abalava os alicerces da coluna "Carlos da Madrugada", cuja vaidade vinha sendo mantida galhardamente pelo nosso discípulo Mister Eco — o Negro, sabe. As informações eram poucas, dizendo apenas que o Mister deixara o "Diário da Noite".

Imediatamente pusemos em campo nossos olheiros especializados, a ver o que sucedera, pois examinando outras colunas tais como a de Ney Machado "A Noite" Roberto Ruiz de "A Notícia" e outras como a de Jorge do Lobo, Nestor de Holanda, Everardo Guilhon etc. notamos que todos se solidarizavam com Mister Eco o que trazia-nos a suspeita de que havia peixe por debaixo do angu. E a certeza veio quando, no mesmo vespertino "A Noite" Heron Domingues — o cronista que um dia ainda será mediocre — era o único a desabonar os dotes de jornalista independente que sempre foram qualidades do Mister.

— "Ha linguiça nessa feijoada" — pensou Stanislaw. E havia mesmo. Não demorou muito para que nossos olheiros especializados viessem com o informação. — Mister Eco fôra vítima da armada equipe da mordomado, aquela que quer tomar conta da noite, este é que existe.

Providencias Imediatas

Ali estava o exemplo do que já acontecera, vem acontecendo e é preciso deixar de acontecer com aqueles que assumiram um compromisso de honra com ao os leitores de informar a verdade, nada mais do que a verdade. Mais uma vítima das tramas daqueles que corromperam alguns colunistas através da "boca livre" (coisa que nos ambientes jornalísticos quer dizer comida de graça, bebes em troca de favores, jantares gratuitos etc.) que se vulgam perseguidos por outros justamente os que continuaram jornalistas e nos diuturnos.

Stanislaw que tem um compromisso de honra para conosco mesmo (ele nem e com os leitores mas com sua própria consciência), na impossibilidade de ficar calado resolve um acerto com Mister Eco e pedir-lhe uma entrevista exclusiva, esclarecendo-nos por tim-tim os pormenores que se viu envolvido. Despachou dileto e raposo nos se escalou pelo contrário diz-nos o nosso dispostos os seus pormenores secretos e bem o pessoal do Bandeirante Bonfiglioli Van Ruh se encontra hoje para relatar os pormenores que se viu involuntariamente envolvido.

Foi assim portanto que conseguimos com absoluta exclusividade mais esta sensacional reportagem de bolso que aqui vai em capítulos, sob o título geral de "As confissões secretas do Augusto Mister Eco" ou se preferem, "Apontamentos de um repórter da noite a serviço da verdade".

Perguntas e Respostas

Já não é a primeira vez que explicamos aqui a nossa timidez em transcrever escritos alheios levados pela onda de protestos dos leitores universais, a qual, sentimo-nos prejudicados quando lemos a outrem o espaço sagrado. Assim sendo, preferimos abordar Mister Eco através de perguntas e — de seus arquivos secretos — transcrever o mínimo e o essencial.

De cachimbo a bico e "robe de chambre" azul marinho com bolinhas brancas, sentado na sua "bergère" favorita Mister Eco recebeu-nos com um sorriso e oferta-nos brincar-lhe no canto dos lábios. Depois da troca de palavras de praxe, pusemo-nos ao trabalho levados — voltamos a repetir — mais por um dever do que por vontade de trabalhar, coisa que nem êle nem o Henry Wadsworth Longfellow do moderno jornalismo autocto-ne têm no canto de passatempo favorito.

Lançou-lhe nosso Laiaú começou por perguntar: Quanto tempo esteve você a serviço do "Diário da Noite" meu caro Mister?

— Dois anos — respondeu. Ou quase isso. Longas e longas noites a caminhar pela noite em busca de notícias procurando informar os leitores procurando achar o que se passava por aí e — ora era uma das minhas preocupações constantes — indicar os lugares realmente divertidos, e bebida realmente menor, a comida realmente mais sadia e saborosa.

— que foi tão sumariamente despedido?

— Que pretende fazer agora.

— Descansar uma semana ou duas e voltar a imprensa na qual milito desde 1936. Infelizmente sou de grande necessidade e preciso voltar. Tenho varias propostas mas confesso que só as estudarei daqui a sete dias.

Nesta altura Stanislaw serviu-se de mais um bolinho de poivinho serviu-se de mais um uisque (coisa que só "Boquinha" custaria no mínimo uns dois mil cruzeiros) e perguntou, após uma dentada no primeiro e um gole no segundo:

— Quais os verdadeiros motivos de sua saída do jornal onde trabalhavel?

— O motivo foi um só: trocinha do Cabore.

E como não soubessemos quem era o Cabore explicou:

— E o Carlos Machado. Foi êle que, sabendo que o sr. Assis Chateaubriand estava interessado em seu elenco, talvez para repetir na TV Tupi o flasco da TV Rio, tratou de me incompatibilizar com o diretor dos Diarios Associados mentindo a meu respeito.

— E qual foi a mentira?

— O Cabore disse para o sr. Chateaubriand que estava cotado para trabalhar na Tupi, mas não poderia ir de jeito nenhum, enquanto certo jornalista continuasse a se servir de um dos jornais dêle (Cabore) para ataques movido por motivos de ordem pessoal.

Veiam vocês que coisa grave! Stanislaw pôs-se logo em guarda. Em hipótese nenhuma publicaria a entrevista se Mister Eco tivesse mesmo uma questão pessoal com o rei de la nuit, que é um dos nossos mais queridos personagens.

O Mister sorriu e disse que não nos preocupassemos. Não havia nenhuma questão pessoal. Tudo que publicara a respeito do Cabore era verdade, tanto que o mesmo nunca contestara por certo como sério do seu direito e como sempre fêz inclusive com relação aos escritos do próprio Ponte Preta.

MISTER ECO — de cachimbo e bico de "robe" e internamente displicente, recebe Stanislaw para esta serie de entrevistas que aqui vão

A CARTA SECRETA

E para provar que suas relações com Machado eram cordiais passou-nos uma carta assinada pelo próprio Machado, onde o assunto é justamente sobre o último show por êle produzido no "Night & Day". Aqui vai ela publicada:

"Prezado Mister Eco — Agradeço confidencialmente seu comparecimento ao Night & Day para assistir à exibição especial de duas empresas, de BANZO AIF e as palavras de estímulo que teve a gentileza de endereçar a propósito de meu "show" por mim.

Tenho, portanto, a liberdade de enviar algumas fotografias de meus artistas, na eventualidade de necessitar para publicação em sua prestigiosa coluna.

Escusado acrescentar que terei o maior prazer em receber sua estimada presença no "Night & Day", caso deseje reler BANZO AIF. Inteiramente a sua disposição, o amigo e admirador — (a) Carlos Machado".

Continuação

Pedimos desculpas pela gafia da carta. Stanislaw interrompe aqui a série primeira edição das confissões de Mister Eco e promete voltar amanhã, com os seguintes assuntos: "As primeiras revelações", "O Caso da Arara", "Gente que conheci na noite", "Gente que desconheci", "Chateaubriand — mais sabido do que ingênuo". Até amanhã, pois.

ISTO NÃO É SEGREDO...
VULCABRÁS
é o calçado
mais confortável
até hoje fabricado no Brasil!
Depois de um dia de trabalho, é normal
que seus pés estejam "cansados"...
Com Vulcabras é diferente!
Você anda, anda, anda e está sempre com
a boa disposição do amanhecer!
E, Vulcabras é muito mais elegante!
ALÉM DISSO, VULCABRÁS
DURA 3 VÊZES MAIS
É IMPERMEÁVEL
ANTIDERRAPANTE!
VULCABRÁS
- Um "passo à frente" na indústria de calçados!
Um produto
VULCABRÁS S. A.
C. Postal 42 — Jundiaí, S.P.

Aonde Iremos Hoje

CINEMA

A ROSA TATUADA — Versão cinematográfica da peça de Tennessee Williams. Com Anna Magnani e Burt Lancaster. Nos cinemas Plaza, Astória, Olinda, Colonial, Mascote, Mello, Maua, Regência, Royal, Guaracy e São Bento. Horários: 2; 4; 6; 8 e 10 horas. No Plaza a primeira sessão tem início ao meio-dia.

• • •

OS AMORES SECRETOS DE EVA — Drama. Com Joan Crawford, Barry Sullivan e John Ireland. Nos cinemas Vitória, Copacabana, Miramar, Botafogo, América, Santa Alice, Monte Castelo, Leopoldina. Horários: 2; 4; 6; 8 e 10 horas.

• • •

O VALE DA REDENÇÃO — Drama sentimental com fundo religioso. No cinema apatecem Van Heflin e Joanne Woodward. Cinemascope. Nos cinemas Rex, São Luiz, Rian, Carioca. Horários: 2; 4; 6; 8 e 10 horas.

• • •

ODIO E TERNURA — Drama. Desenrolado no Japão. Com Aldo Ray e Mitsuko Kimura. Nos cinemas Odeon, Alaska, Pirata, Tijuca, Madureira, Abolição, Bonsucesso, Odeon (Nit.). Horários: 2; 4; 6; 8 e 10 horas.

• • •

QUANDO O CORAÇÃO FLORESCE — Em 6.ª semana de exibição. Direção de David Lean e interpretação de Katherine Hepburn. No cinema Imperio. Horarios: 2; 4; 6; 8 e 10 horas.

• • •

A VINGANÇA DO CORSÁRIO — Reapresentação. Filme de aventuras marítimas. Com Jean Pierre Aumont e a falecida Maria Montez. No cinema Art Palácio. Horários: a partir de 2 horas.

• • •

MULHER SEM RUMO — Mexicano. Drama e música. Com Rosa Carmina. Nos cinemas Rialto Presidente Flamineuse Alvorada e Cassino (Nit.). Horarios: de 2 em diante.

• • •

SUPLICIO DE UMA SAUDADE — 3.ª semana. Cinemascope. Com Jennifer Jones e William Holden. No cinema Palacio. Horarios: 2; 4; 6; 8 e 10 horas.

• • •

REBELIÃO NA INDIA — Reapresentação. Filme de aventuras em Cinemascope. Com Tyrone Power. No cinema Roxi. Horarios: 2; 4; 6; 8 e 10 horas.

• • •

O PECADO MORA AO LADO — Reapresentação. Comedia dirigida por Billy Wilder. Cinemascope. Com Tom Ewell e Marilyn Monroe. No cinema Madri. Horarios: 2; 4; 6; 8 e 10 horas.

• • •

FESTIVAL TOM & JERRY — Seleção de desenhos animados do Gato e do Ratinho. Nos cinemas Metro Passeio, Copacabana e Tijuca. Horários: 1,25; 3,20; 5; 6,50; 8,35 e 10,20 horas. No Metro Passeio a primeira sessão tem início as 11,30 horas.

• • •

FERIAS DE AMOR — 3.ª semana. Cinemascope. Baseado na peça teatral de William Inge. Com William Holden, Rosalind Russell e Kim Novak. No cinema Leblon. Horarios: 1,20; 3,30; 6,40; 7,50 e 10 horas.

• • •

VIDAS AMARGAS — 2.ª semana. Cinemascope dramatico. Baseado numa novela de John Steinbeck. Direção de Elia Kazan. Interpretação de Julie Harris e do falecido James Dean. No cinema Pathe. Horários: 1,20; 1,30; 3,40; 5,50; 8 e 10,20 horas.

• • •

O AMOR NUNCA MORRE — Drama sentimental. Com Jane Wyman e Van Johnson. Nos cinemas Azteca, Caruso, Pax, Eskye, Nacional, São José e São Pedro. Horários: 2; 4; 6; 8 e 10 horas.

• • •

PASSATEMPO

CINEAC-TRIANON e CAPITÓLIO — Exibição de documentários, desenhos, comédias, jornais etc.

DESFILE

Este vestido pode aproveitar uma segunda de XADREZ LINHO. Enfeite num vestido de seu manequim uma fazenda de cores fortes com M ângulo, e um vestido adquirirá uma nova linha. TUTTI FRANSOLDI

Conselhos Úteis

Antes de mandar a sua roupa para a lavanderia marque com cuidado o lugar das manchas com etiquetas de papel prensa com alfinete, escrevendo em cada etiqueta a causa da mancha: café, sorvete, ervagem, frutas, etc.

Boa idéia para conservar as especialidades caseiras: cerveja doce, etc.: durante muito tempo sem que percam o seu aroma, é guarda-las em latinhas ou vidros bem fechados.

Caiu cafe no tapete da sala? Limpe-o imediatamente com um pano embebido em água quente. Se a mancha insistir, passe um pouco de tetracloreto de carbono. Em ambos os casos enxugue depois o lugar com um pano seco e limpo.

Cozinhe Melhor

SANDUICHES DE GALINHA COM MAIONESE

São excelentes para um almoço leve ou para a hora de reunião quando se tem sobras de qualquer dia de galinha.

INGREDIENTES

1 colher de sopa de azeitonas picadinhas
1 xícara de carne de galinha picada
2 ovos
1 2 xícara de azeite
1 colher de sopa de vinagre
1 colher de sopa de "pickles" picadinhos
1 colher de sopa de molho de tomate
1 pão preto para sanduiche

MANEIRA DE FAZER

1 — Faz-se a maionese usando um ovo cozido e um cru de gemas naturalmente e misturando-se o azeite lentamente, temperando com uma pitadinha de sal, ainda se com vinagre mas pouco mais.

2 — Pica-se a galinha bem miudinha, o "pickles" as azeitonas e a misturam-se com o molho de tomates (catchup).

3 — Corta-se o pão preto (cortado no sabado e melhor). Retiram-se as cascas e corta-se em forma de triangulos. Passa-se generosamente a pasta de galinha temperada e formam-se os sanduiches, cobrindo o fecho com uma colherada de maionese.

4 — Para uma apresentação mais bonita pode-se cortar algumas folhas de alface e alguns tabletes de tomates intercalando assim os sanduiches. Podem ser servidos com uma bebida qualquer de agrado.

Conselho às Damas

Como Evitar o Impetigo

PERGUNTA — Um garoto da vizinhança está com impetigo. Será que eu ou meus filhinhos podemos pegar essa doença? Que medidas devemos tomar para evitar que isso aconteça?

RESPOSTA — Impetigo é uma das moléstias mais comuns que se contraem devido à falta de limpeza. O aparecimento dessa doença está ligado à existência de um germe, que penetra na pele por pequenas feridas ou arranhões. Depois da penetração, o germe começa a se multiplicar e a produzir pequenas bolhas cheias de pus. Estas bolhas arrebentam-se e formam-se uma crosta amarelada. Depois da crosta cair, a pele por baixo fica avermelhada e as vezes com pequenas cicatrizes.

O melhor é espalhar rapidamente se tiver impetigo. Se a infecção for leve, uma boa lavagem com água e sabão, duas vezes por dia, será suficiente para curar a doença. Mas, se a infecção for grave, o médico deverá ser consultado imediatamente. Ele saberá o que fazer.

Para evitar que o impetigo se espalhe, não se deve coçar as feridas e nem tocar nelas com as mãos sujas. Não se deve também usar toalhas, lenços, roupas de cama, etc., de outras pessoas. Lembre-se que a limpeza é a melhor arma contra o impetigo.

HORÓSCOPO PARA AMANHÃ

CAPRICÓRNIO — De 21 de dezembro a 20 de janeiro	• Não perca a tranquilidade e não aja de maneira exagerada
AQUÁRIO — De 21 de janeiro a 20 de fevereiro	• Procure ser mais [illegible]
PEIXES — De 21 de fevereiro a 20 de março	• Dia de muita sorte. Uma data para a vida
ÁRIES — De 21 de março a 20 de abril	• Seja uma [illegible]
TOURO — De 21 de abril a 21 de maio	• Os interesses [illegible]
GÊMEOS — De 22 de maio a 21 de junho	• [illegible]
CÂNCER — De 22 de junho a 21 de julho	• Receberá uma [illegible]
LEÃO — De 22 de julho a 22 de agôsto	• Evite jogos de azar
VIRGEM — De 23 de agôsto a 22 de setembro	• As relações [illegible]
LIBRA — De 23 de setembro a 22 de outubro	• Faça visitas a amigos ou parentes em dia [illegible] correspondência ou tempo que houver dispensa
ESCORPIÃO — De 23 de outubro a 22 de novembro	• Pode agir sem receio. Tudo [illegible]
SAGITÁRIO — De 23 de novembro a 20 de dezembro	• Receba hoje amigos de ordem [illegible]

ÉLES E ELAS

Êles foram chamados por telefone

Os bombeiros são admirados e estimados por todos. Seu heroismo e dedicação salvam vidas, evitam prejuizos — o que, muitas vezes, depende de um simples chamado telefônico.

O serviço telefônico é indispensável à vida da cidade; mas vem sendo seriamente prejudicado pelas tarifas inadequadas para enfrentar os contínuos e incessantes aumentos nos custos de operação e manutenção.

COMPANHIA TELEPHONICA BRASILEIRA

Procurando servir sempre melhor

O Seminarista

(EM QUADRINHOS)

Romance Brasileiro de BERNARDO GUIMARÃES

Desenhos de João David — Adaptação e Serviço Gráfico da Editora Brasil América Limitada. Direitos Reservados. Exclusividade de ULTIMA HORA Para Publicação Diária, no Rio e São Paulo

CAPÍTULO XXV

(CONTINUA)

Êles foram chamados por telefone

Os bombeiros são admirados e estimados por todos. Seu heroismo e dedicação salvam vidas, evitam prejuizos — o que, muitas vezes, depende de um simples chamado telefônico.

O serviço telefônico é indispensável à vida da cidade; mas vem sendo seriamente prejudicado pelas tarifas inadequadas para enfrentar os contínuos e incessantes aumentos nos custos de operação e manutenção.

COMPANHIA TELEPHONICA BRASILEIRA

Procurando servir sempre melhor

RAINHA DAS COSTUREIRAS — Continua animado o grande concurso promovido pelo Sindicato das Alfaiates e Costureiras do Rio de Janeiro, para a escolha da Rainha das Costureiras. Ainda sábado haverá, na sede dessa entidade de classe grande baile em que candidatas destilarão sendo delirantemente aplaudidas. Na foto vemos a srta. Maria Aparecida de Oliveira, representante de Confecções Scall, na entrada. É costureira e nas horas vagas especializa-se em gravatas. Amanhã, às 19 horas, na sede do Sindicato, haverá a quarta apuração. Maria Aparecida esta em segundo lugar. A foto foi tomada quando de sua visita a nossa redação

OS ERROS DE STALIN E A NOVA TÁTICA RUSSA...

(Conclusão da 1ª pág.)

rotador ainda que levasse sem vacilação de sua ideologia burguesa inerente à necessidade de servir-se sobretudo especial do fanatismo na execução e sua experiência. Criticou a linha teórica do stalinismo e não hesitando em apresentar as [illegible] bem como as [illegible] nacionalistas dos [illegible] russo. Propôs a [illegible] de se elevar o nível teórico do Partido, de [illegible] o trabalho ideológico, de propagar o leninismo, de denunciar as ideologias [illegible]. Entre os defeitos, [illegible] apontados, citou a tendência a burocratização, o amor ao [illegible], a ausência do sentido das responsabilidades individuais e do coletivo, [illegible] na execução das diretrizes do Partido, a [illegible] na autocrítica. Era necessário dissolver os [illegible] e substituir os [illegible] e incapazes, não se deixar [illegible] pelo [illegible] e tomar [illegible]. Era preciso permanecer fiel [illegible] Marx, Lenin e ao Internacionalismo proletário.

Em suma, uma [illegible] da linha do XIX Congresso, com sua crítica [illegible] ao culto da personalidade. Tratava-se, no [illegible] de [illegible] [illegible] [illegible]

CARLOS RENATO & LEDA RAU APRESENTAM

Luzes da CIDADE

Duas Vítimas

VOCÊ mesma descreve, nestes têrmos, seu caso de amor: estava quase noiva de um rapaz. Gostava dêle de uma certa maneira; um pouco de piedade, um pouco de ternura. E, quando menos você esperava, surge um rapaz que aprisionou, com sua magnífica personalidade, o seu "frágil coração". Em consequência, passou a viver sob o signo da duplicidade. Continuou com o quase noivo; e, ao mesmo tempo, submeteu-se ao encanto do outro. Existem, portanto, dois homens na sua vida, o que equivale a dizer que você se dividiu a si mesma. É demais, não há dúvida. Cabe a você optar, com a máxima urgência e decisão, em seu próprio benefício e no benefício, também, de um e outro. O problema é o seguinte: a qual escolher? Se casar com um será apenas por piedade pois ao outro pertence tôda a sua sensibilidade, todo o seu coração. Assim você duvida entre a piedade e a paixão. Eu não sei o que você fará, Carminda. Posso apenas dizer o que faria eu, em seu lugar. Não vacilaria um segundo, uma fração de segundo: ficaria com o ser amado, de qualquer maneira. Casar por piedade não é virtude, nunca foi uma boa ação. Pelo contrário: é um crime, um duplo crime. Digo "duplo" porque faz duas vítimas: a própria pessoa e o "beneficiado". A mulher que se casa por compaixão não fará feliz a si mesma, nem ao marido. Nunca a felicidade matrimonial se baseou na piedade. A mulher pode ter tôdas as virtudes dêste mundo e do outro, mas se lhe falta o amor, ela será uma péssima esposa. Fará da vida conjugal, mesmo sem querer, uma sinistra comédia. Admitamos que sua capacidade de fingir seja fabulosa e que trate de esconder, por todos os meios e modos, a sua melancolia. Não importa. Num casamento tudo é recíproco. A infelicidade da esposa se transmite ao marido e vice-versa; a tristeza de um se comunica ao outro. Digamos que Carminda confesse ao noivo todo o seu drama. Será não há dúvida, um golpe para êle. Todavia, um golpe mil vêzes pior, é o da vida conjugal infeliz. Nada mais triste, mais aviltante do que simular o carinho que não se tem, do que mentir pelo beijo e pela palavra. O simples fato de beijar sem amor é uma humilhação e um pecado. A mulher só tem o direito de se casar com o homem que ama. Estará, então, em condições de criar um lar tranquilo, estável e feliz.

A diretoria do Braz de Pina Country Club, tem a honra de convidar v. excia. e distinta família, para a festividade que fará realizar em sua sede a Praia Anhanga, no próximo dia 28 do corrente, das 23 às 4 horas. LUZES DA CIDADE foi gentilmente convidada e comparecerá. Agradecemos ainda o oferecimento da família da srta. Carminda Fernandes que criou o carro disponível dêstes colunistas.

CARMINDA FERNANDES — Tem 17 anos e é linda. Associada do Braz de Pina Country Club, ela vem com tôdas êstes colunistas para o baile do próximo sábado. A Rolleriet de Luiz Santos funcionou e ai está ela sorridente "posée".

PRANCHETA

Continua Nossa Enquête Sôbre Problemas Artísticos

"Prancheta" organizou uma "enquête" sôbre alguns problemas de interêsse no mundo artístico. Já publicamos as primeiras respostas dadas pelo pintor e gravador Jacintho de Moraes. Hoje aqui continua ainda com a palavra o artista candidato ao prêmio de viagem de 1957 no Salão de Arte Moderna (Pintura):

— O que pensa você sôbre a *Bienal de São Paulo*?

— A Bienal de São Paulo, têm dado aos artistas nacionais que não puderam ainda conhecer os grandes centros artísticos da Europa, a oportunidade de ver e estudar de perto obras dos grandes mestres, tanto desaparecidos como vivos. Isto graças ao envio de artistas que fixeram parte de movimentos de grande importância para o desenvolvimento das artes. Também são de grande interêsse as retrospectivas que são organizadas pela Bienal. Como todas as grandes iniciativas tem também as Bienais de São Paulo algumas falhas, entre elas podemos citar o fato de que o artista estrangeiro com apenas uma curta estada entre nós apresenta-se como artista nacional. Isto é um desrespeito que salta aos olhos de qualquer um. Se amanhã Picasso ou Braque fizerem mestres indiscutìvelmente aqui permanecessem dois anos poderiam eles representar a arte nacional? O grande Segall que entre nós vive há tantos anos já é um outro caso, ele sim, pode nos exprimir de uma maneira convincente.

A Bienal aceita incondicionalmente os artistas estrangeiros que que são enviados ou brasileiros são porém sujeitos a juri. Seria mais interessante se fizessem um convite a um grupo de artistas nacionais assim como se faz para os que vem do exterior. Consta que na próxima Bienal, e que assim se mencionar estará resolvido de maneira satisfatória. Desde porem, aqui minha sugestão. O fato é que no caso de alguns países estrangeiros que nos enviam obras as mesmas tem acabar sendo o ensino de um juri. Qualquer iniciativa particular que tem intenção e o que existe de melhor entre nós, não deveria ter um auxílio oficial.

A Bienal de São Paulo e o Museu de Arte Moderna do Rio, ambos de iniciativa particular, merecem de todo o apoio pois são iniciativas particulares que vieram enfim preencher e abrir o movimento artístico não podem deixar de promover aquisições mas é preciso dar aos artistas brasileiros um plano de maior importância. Feito isto, não há motivo para que os artistas não prestigiem tão importantes iniciativas. Na nova sede do Museu de Arte Moderna do Rio, deveria haver sala ou salas que reunissem o melhor que existe em materia de produção artística nacional, para que, quando os críticos de arte ou visitantes curiosos e interessados no assunto aqui chegassem, pudessem ver o que se faz no Brasil. Acontece que atualmente essas personalidades estrangeiras, para ter uma idéia da produção artística brasileira tem de visitar "ateliers" por "atelier", o que não deixa de ser muito exaustivo; as vêzes alguns de nossos artistas não estão dispostos a abrirem seus estúdios para personalidades que nem sempre lhes são gratas.

— Qual o maior mérito do artista nacional?

— O maior mérito do artista nacional é de ter fôlego para ainda entregar-se ao seu ideal, apesar de toda a sorte de empecilhos particulares e oficiais. O artista nacional ainda não participa da vida da nação, pois não representa ainda uma fôrça, tudo o que pleiteia vem por água abaixo.

É necessária a criação de um sindicato para que os seus problemas, pelo menos os mais urgentes, sejam resolvidos.

— O que pensa você de convidarmos mestres do exterior para aqui exporem suas idéias e mesmo ministrarem aulas conhecimentos?

— Desde que haja possibilidade não vejo porque não trazer para o nosso meio os bons mestres do exterior. Já tivemos a oportunidade de sentir de perto o quanto são proveitosos para nós os mestres estrangeiros credenciados. André Lhote por exemplo foi uma afirmativa nesse sentido.

O que se condena são os chamados "turistas" que vêm aqui vender suas obras, pescam prêmios em dinheiro (diplomas não lhes interessam) e levantam vôo. Tudo isso por conta de poderes públicos ou particulares.

JACINTHO DE MORAES

Perfil

NOME: Hedy Maia
IDADE: 16 anos (25.11.80).
ALTURA: 1,63.
PESO: 54.
SONHO: Formar-se professôra. Está cursando o 4.º ano ginasial do Instituto de Educação.
PRÁTICA: Voleibol, natação e esgrima.
HOBBY: Colecionar selos e flâmulas.
GOSTA: Adora cinema e teatro. É fã de Burt Lancaster e de Angela Maria.
OBSERVAÇÕES: É sócia do Tijuca e tem um perfil maravilhoso. Olhem bem a foto acima.

não passe adiante

Riachuelo

Thereza[illegible] da com o Major [illegible] de Dezembro, [illegible] e mais ...

Cinema & Fita

Realizando uma sessão[illegible] a pedido, efetivamente, no Cinema Melo, a dupla simpaticíssima que formam José Ramos Costa e Maria Paixão Luiz Flex "Cinema" e filme Rosa Tatuada ...

São Cristóvão

Mais dois estão de [illegible] casam um pelo outro. Rosemeire Vogel e Mario [illegible] A diretoria está tratando [illegible] ...

Vila

[illegible] Vila [illegible] e Cia. [illegible] parceria Maria Celia [illegible] e Cia. [illegible] Mendes por ocasião do aniversário [illegible] ...

Tapete MÁGICO

RIACHUELO

Vibram os riachuelenses com a indicação do Major Paulo Soler para a presidência do popular clube. Trata-se de uma figura de prestígio entre os associados e que poderá dar um novo relêvo ao grêmio da rua Marechal Bittencourt.

CASCADURA

O simpático grêmio está às voltas com a eleição de sua nova rainha. Várias e lindas candidatas disputam a coroa.

A. A. GRAJAU

Cinema, amanhã, no clube do sr. Ari Costa. "Corsário Maldito", é o nome do filme a ser exibido às 20 horas. Protagonistas: Dana Andrews e Carla Karloff.

S. C. GARNIER

Sábado último, às 21 horas, teremos a apresentação do mágico "professor" Rubenil. C rapaz promete fazer misérias!

TAMOIO A. C.

No momento, o Tamoio cuida da "Campanha do Novo Sócio". E sua diretoria pede que cada tamoiense proponha um novo sócio.

CLUBE MUNICIPAL

Em plena disputa do Torneio de Xadrez da 1.ª Turma, que conta com a participação de alguns ases. Por exemplo: srs. Hilvan Catanheds, Tomaz Gaspar, Breno dos Santos, Darcy Garcia, Teixeira Dantas e outros.

BENFICA

Para o próximo domingo, o sr. Wilson Rocha programou uma festa. Início: 22 horas. Betinho e seu conjunto animarão o baile que se prolongará até às 3 horas de segunda-feira.

TIJUCA T. C. — Frutuoso Ribeiro Ramos dança com a Srta. Margarida, numa festa realizada no clube "Cajuti". (L. Santos)

Notáveis autoridades científicas confirmam

FATOS EXTRAORDINÁRIOS SÔBRE BARDAHL

— a maior descoberta científica no campo da lubrificação

Como surgiu BARDAHL ?

Foi nos anos anteriores a 1939. Máquinas aperfeiçoadas e modernos motores de combustão interna passaram a "exigir" mais dos óleos lubrificantes existentes. Verificou-se que êsses lubrificantes possuem limitações. Para vencê-las, seria necessário apelar para aditivos, capazes de suportar pressões e temperaturas extremas. E surgiu Bardahl. Lançado nos Estados Unidos em 1940, em 1946 alcançava distribuição nacional. Hoje, mais de 40 países, inclusive o Brasil, renovam a extraordinária acolhida dispensada a Bardahl. A razão dêsse êxito pode ser assim resumida:

BARDAHL, usado nos motores de combustão interna ou nos equipamentos e máquinas industriais, continua a protegê-los a partir do "ponto crítico" dos lubrificantes normais.

Em outras palavras: onde "param" os lubrificantes comuns... aí começa a ação [illegible] de Bardahl.

A ciência aprova BARDAHL

É sabido que os óleos lubrificantes comuns, (quimicamente classificados como hidrocarbonetos) queimam e são destruídos à temperatura aproximada de 282 graus centígrados, deixando, assim, as superfícies em atrito, sem a necessária proteção, derivando dêste caso a maior causa do desgaste.

Em face dêste problema e investigando uma possível solução para o mesmo, a "Royal Society of Britain (Real Sociedade Britânica) concluiu ser necessário adicionar ao lubrificante uma substância capaz de entrar em ação a partir da temperatura de queima dos hidrocarbonetos. (282ºC) Essa substância deveria formar uma camada molecular fàcilmente moldável sôbre as superfícies metálicas, ser firmemente aderente e resistente a temperaturas superiores à da queima dos hidrocarbonetos. As pesquisas culminaram com a ratificação das qualidades das substâncias que integram a fórmula de Bardahl — única que preencheu os requisitos da Real Sociedade Britânica. Assim a Real Sociedade Britânica confirmou as teorias científicas defendidas pela Bardahl, em 1939, quando do aparecimento do produto no mercado.

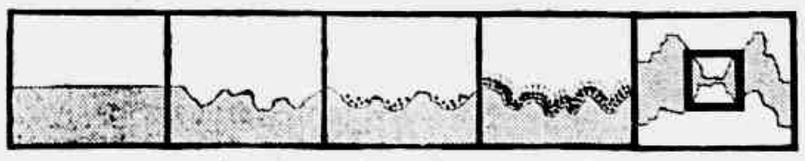

(Fig. 1) (Fig. 2) (Fig. 3) (Fig. 4) (Fig. 5)

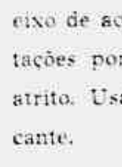

Como age BARDAHL

Uma superfície metálica polida, não se vê assim, ao microscópio. (fig. 1) Aparece como uma série de diminutos "picos" e "vales". (fig. 2) Sabe-se que os lubrificantes comuns (hidrocarbonetos) depositam-se apenas nas partes baixas das superfícies. (fig. 3) Graças à sua molécula polar altamente excitável, e inalterável, que é atraída pelas partes metálicas, Bardahl cria um "travesseiro de penugem molecular" (fig 4) - que protege as superfícies em atrito, contra a pressão, o calor, o desgaste e a corrosão. Bardahl não se deposita; adere fortemente à superfície, em todos os pontos (altos e baixos).

BARDAHL reduz o atrito!

Nos motores a combustão interna, como em todos os tipos de máquinas industriais, o atrito, que se dá somente nos pequenos pontos de contato, (fig. 5) gera, por frações de segundo, temperaturas acima do limite térmico dos hidrocarbonetos comuns. As substâncias que integram a fórmula de Bardahl resistem acima de 700º C, continuando, portanto, a proteger as partes metálicas muito além dos limites de resistência térmica dos hidrocarbonetos comuns. Tudo isto traz o seguinte resultado: redução notável do desgaste, com consequente aumento da vida de todo o tipo de maquinaria lubrificado com êste aditivo revolucionário.

Fatos... para que você conheça BARDAHL

Esta é a máquina de teste de resistência de película lubrificante. Uma pressão de 100 quilos sôbre um rolete de aço cementado, coloca-o em contato com um eixo de aço, que gira a 1.200 rotações por minuto. Provoca-se atrito. Usa-se qualquer lubrificante.

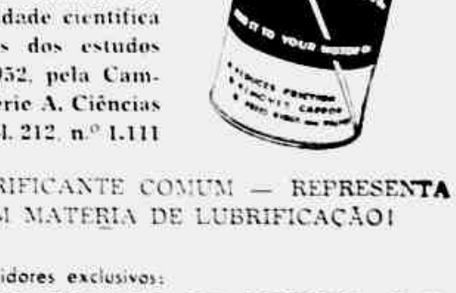

Desgaste usando qualquer óleo lubrificante

Desgaste usando o mesmo óleo com apenas 2% de Bardahl.

Depois, o mesmo lubrificante com 20% de Bardahl. Resultado: O atrito desgastou 10 vêzes menos o rolete, com apenas 20% de Bardahl. Êsse teste poderá ser visto em nosso Departamento Técnico e nos postos de serviço do seu bairro. Para isto, informe-se pelo telefone 32-3053, a qualquer momento.

*** Royal Society of Britain - fundada em 1.660. É a mais antiga entidade científica do mundo. Dados colhidos dos estudos publicados em Maio de 1952, pela Cambridge University Press, Série A, Ciências Físicas e Matemáticas - Vol. 212, n.º 1.111**

BARDAHL NÃO É UM LUBRIFICANTE COMUM — REPRESENTA UM NOVO CONCEITO EM MATERIA DE LUBRIFICAÇÃO!

Distribuidores exclusivos:

BARDAHL LUBRIFICANTES DO RIO DE JANEIRO S/A

Av. Nossa Senhora de Fátima, 59-loja - Telefones 32-3053 e 32-1274

Telegramas BARDAHLUBE — Rio de Janeiro, D. F.

Onda de Ondas

MARIJÓ

CADA VEZ MAIS!

O "Teatro Arno", dá Tupi, anda ruim que nem ele só. Cada vez mais pertumaria e sempre trazendo aquela marca tranquilizadora de garantia para as donas que ouvem rádio com os olhos revirados: "bom pra burro".

Deus que nos perdoe.

Olhem que, nestes ultimos dias este aqui ouviu três historinhas na gerência ousada. Vai lá uma delas:

— Eles foram três gracinhas. Cada qual mais esperta que a outra. Palavra.

A primeira, no dia 12. Quem te viu, gente! Não se quer uma Bette quer falar com um milionario chamado Kall. Não consegue. Então tenta pelo telefone. Ele atende. E ela entra com seu joguinho quer um auxilio pra construir de um abrigo para crianças, naquela cidade, o milionario responde, fleumaticamente: "visite primeiro os albergues existentes na cidade tal". E desliga o telefone. E Bette resolve visitar os albergues. Toma o trem. Em vez mal vestido também toma. Acompanha a Visitam os albergues. No fim já sabe: "Meu Amor! Bettes Kall pessoal.

Saios.

A segunda no dia 18, foi assim: um Alberto, a pedido de sua tia visita um casal que tem uma filha na cidade de São Francisco da California. O casal recebe muito bem o rapaz e vai logo prevenindo a filha ela triste. Faz um casamento infeliz. Divorcios se. Alberto fica aparvoado pela moça. Acompanha a ao parque. Pergunta por que ela tão assim. Ela responde zangada. Alberto entao diz: "Você precisa mas é de ser beijada". E olha ele beijando a moça. Ela maluda o empurra. Depois manda o chamar novamente. E Alberto fica mais bestinho e mais gemedeitas. "Meu amor! Minha querida. Uhn. Uhn. Uhn. Uhn. gritando.

Pra terceira, outra. foi mais uma pra coleção imaginem que é a mocinha de 16 anos tem um namorado. Mas aparece um conquistador, homem de 11 anos, fica irresistivel. Na noite em que resolve dar um mau passo com ela sua mae chama a no banheiro e vai em seu lugar a fim de fazer ver ao dom Juan que ela filha é um bocadinho apenas.

E tem o fundo musical da harmonia: a mae fazendo acreditar a ela que estava preparada pra filha. Para apaziguar nada pelo milionario e ele por ela. E acaba tudo assim: o milionario perguntando se eles seriam bons amigos. E a recatada senhora respondendo: Sim. Mais do que amigos. Sinto que vamos ser muito mais que amigos.

E a filha presa, la no banheiro.

Com um milhão de melancias.

CRUZES!

No dia 23, mais uma: milionario era caudilha queria pro Ministerio da Educação exatamente as 8.26. Pois foi o dadinho enquentar a pena e logo entrar uma voz simpatica, gritando assim mesmo:

— Perna di cella la trece. E Braco quaaaatro.

Cruzes! Que fenomeno. Tres pernas e quatro braços. Sai pra la.

MAIS ESSA!

Pois querem saber de uma coisa. Mais tarde 8.11 este igual convoca pra Ministerio e la esta a simpatia gritando:

— Agora, troquem de novo as pernas.

Nossa Senhora. Mais essa. Trocar as pernas. Ficar Manezão tres pernas.

Duvidamos e gostamos. Dia 23. Fantasia Musical. 2. Brasil. Dia 24. Reino da Alegria e Mulheres Inesquecíveis. M. Educação. "A Eterna Comedia". Teatro das quatro. Tudo com seriedade interpretativa.

Bolsa do RADIO

NÃO PERCAM

Hoje

Radio Mundial — Show de auditorio com Manoel Barcellos e Orquestra Tabajara — 21,00

Radio Nacional — Programa Casé — 21,00

Radio Tupi — Variedades Oscar Valporto — 21,00

Radio Guanabara — Programa Manoel Barcellos — 21,00

Radio Clube — Programa Manoel Barcellos — 21,00

Radio Mayrink Veiga — Programa Manoel Barcellos — 21,00

Radio Tamoio — Programa Manoel Barcellos — 21,00

Radio Carioca — Programa Manoel Barcellos — 21,00

Radio Globo — Programa Manoel Barcellos — 21,00

Radio Guanabara — Programa Manoel Barcellos — 21,00

Radio Nacional — Programa Manoel Barcellos — 21,00

Radio Mundial — Programa Manoel Barcellos — 21,00

Radio Clube

Agora
POTÊNCIA CONJUGADA
para o seu carro
com o Novo
ESSO EXTRA MOTOR OIL
"FAIXA DOURADA"
e a Gasolina Esso E-56!

Seja velho, seja novo, V. obtém muito mais para o seu carro com o uso do Novo Esso Extra Motor Oil "Faixa Dourada", o óleo que lubrifica melhor! Limpando e mantendo limpo o motor do seu carro, o Novo Esso Extra Motor Oil "Faixa Dourada" assegura maior proteção, maior potência e maior economia!

E com o uso do Novo Esso Extra Motor Oil "Faixa Dourada" e da Gasolina Esso E-56 a melhor gasolina que V. pode comprar! — V. obterá potência conjugada para o seu carro!

Não espere! Mude logo!
Novo! Faixa Dourada!
ESSO STANDARD DO BRASIL ESSO

No Mundo Dos NEGÓCIOS

O BRASIL (ITAMARATI) DE BRAÇOS CRUZADOS:

Deixamos de Exportar o Café Que a Índia Vendeu à Rússia!

Negociada Uma Transação de 83.159 Sacas de Café Entre os Dois Países -- Divulgada a Notícia Nos EE. UU. Pela "Foreign Crops and Markets" — Exemplo Que Não Pode Passar Despercebido Aos Nossos Homens de Negócios

Um fato de maior significação, relativo às relações Oriente-Ocidente, vem de ser divulgado pela "Foreign Crops and Markets", de 2 de julho último. Segundo essa publicação especializada norte-americana, a Índia irá exportar 83.159 sacas de café para a União Soviética, no valor de 840 mil dólares. Esse é um novo aspecto das relações econômicas e técnicas entre aqueles dois países, consistindo na primeira operação da recém-estabelecida Corporação Comercial do Estado de Nova Delhi. O carregamento de café deverá ser recolhido no pôrto indiano de Cochin pelo vapor russo Starvobol e descarregado no pôrto russo de Odessa.

Salienta ainda a "Foreign Crops and Markets": "As remessas de café da Índia para a Rússia deverão ser reguladas pelo Acôrdo de Intercâmbio de Produtos, segundo o qual a Índia exportará café e ferro para a União Soviética e a União Soviética exportará cimento, aço e produtos de ferro para a Índia.

Êsse fato não pode deixar de passar despercebido aos nossos homens de negócios, principalmente agora, quando se acha em debate a revisão da nossa política exterior!

Fansworth Reeleito Para a Coca-Cola

O Sr. M. H. FansWorth foi reeleito diretor-presidente da Coca-Cola Refrescos S. A., na última assembléia de acionistas da sociedade. O Sr. Walter Scarbo foi mantido no cargo de diretor-gerente e Alberto Teixeira no da comissão.

Recorde das Exportações Norte-Americanas

As exportações norte-americanas estabeleceram novo "record" no mês de maio, quando atingiram a 1.715 milhões de dólares, cêrca de nove por cento mais que o nível sem precedentes de 1.576 milhões de dólares, registrado em março dêste ano.

A cifra, embora não seja ainda definitiva, ultrapassa em 14 por cento o total das exportações no mês de abril dêste ano, sendo ainda superior em 30 por cento ao verificado em maio de 1955, que foi de 1.422 milhões de dólares.

Otimismo Nos Negócios Nos EE. UU.

O mercado de valores de Nova York parece refletir o estado geral de otimismo que prevalece atualmente no mundo dos negócios dos EE. UU. Tem-se verificado o aumento diário no volume das transações com os preços das ações subindo gradativamente.

Puga, a Indústria da Carne e a Inflação

Novos frigoríficos serão construídos pelo Abatedouro Modêlo Brasil S. A., tendo êsse fato dado lugar a viva polêmica entre o sr. Joaquim Pereira da Silva Miranda e o sr. João Francisco Gomes Puga na última assembléia da sociedade.

A inclusão também estava na ordem do dia dos acionistas... para justificar o aumento de vencimentos da diretoria. Como o aumento dos honorários somente pode se efetivar após alteração dos estatutos, foi decidido conceder uma ajuda de custo de Cr$ 5.000,00 em caráter provisório a cada um dos diretores.

Ceará: Boas Safras de Algodão e Cêra de Carnaúba

A safra de algodão cearense [illegible] deverá ser superior [illegible] tendo sido estimada em 90 mil toneladas. O mesmo ocorre com relação à cêra de carnaúba, cuja classificação se eleva à cifra de 7 mil e 350 toneladas. Uma parte da cêra é procedente do Piauí e do Rio Grande do Norte, calculando-se porém que a safra realmente tenha atingido [illegible] toneladas.

Ofensiva Contra o Comércio Ilegal de Gêneros Alimentícios

Repercutiu [illegible] nos círculos ligados ao comércio atacadista de gêneros alimentícios desta capital o despêjo sumário dos ocupadores do Entrepôsto de Gêneros do PDF, localizado na Av. Rodrigues Alves. Todo despêjo provocou [illegible] nos boxes do Entrepôsto os ocupadores (a cerca de dois ou três) utilizavam-nos para depósito de mercadorias que eram transacionadas ilegalmente.

Especializados como atravessadores, êsses elementos fazem seus negócios na bôlsa clandestina de cereais, que de manhã e noite funciona em plena via pública, na esquina das ruas Acre e Alcantara Machado. Os negócios são feitos sem pelo fiscal, perdendo por isso serem vendidas as mercadorias por preço mais baixo. Trata-se de concorrência desleal ao comércio atacadista que, para cada transação efetuada, é forçado a faturar de imediato 4% de impôsto de vendas e consignações.

Somente no que se refere a sonegação de impostos, a reportagem de ULTIMA HORA apurou que, segundo estimativas (a feitas pelos atacadistas), deixam de ser canalizados para os cofres do PDF entre 500 mil e 600 mil cruzeiros diàriamente. A ação da fiscalização da Prefeitura desarticulando os sonegadores em seu próprio covil, foi por essa mesma recebida com justa satisfação pelos comerciantes estabelecidos do setor de gêneros alimentícios. Ressalte-se ainda que essa foi uma das providências solicitadas (e atendidas) pelo Sindicato da classe ao ministro do Trabalho e diretamente ao prefeito Negrão de Lima. Os atacadistas pleiteiam agora que o PDF passe a fiscalizar diretamente as barreiras para impedir a entrada ilegal de mercadorias, como se verifica hoje, quando os gêneros alimentícios entram no Distrito Federal sem a documentação em ordem.

Expectativa Sôbre Leilões de Frutas da Argentina

Há certa expectativa entre os importadores tradicionais de frutas frescas pelos leilões especiais para importação dessas mercadorias da Argentina. Os leilões estão suspensos desde fevereiro, timbrando-se que a Carteira de Câmbio do Banco do Brasil [illegible] a fase de anormalidade no comércio entre os dois países [illegible] de autorização para que os mesmos sejam novamente postos em vigor.

Volta Redonda na Expansão Comercial do País

[illegible]

COPACABANA

Aluga-se os apartamentos nos 20 - 302 - 322 e 324, de sala e quarto à Rua Júlio de Castilhos 35, esquina da Rua Raul Pompeia. Chaves com o encarregado das obras. Tratar com Gianotti à Av. Presidente Vargas 509 - 16.º and., depois das 12 horas.

Banco Delamare S. A.
PAGAMENTO DE DIVIDENDOS

O Banco Delamare S. A. comunica aos Senhores Acionistas que está pagando os dividendos de suas ações na base de 12% a.a. correspondentes ao 1º Semestre de 1956.

Rio de Janeiro, 23 de Julho de 1956.

Abelardo de Lamare
Diretor-Presidente

COPACABANA

Aluga-se ótimos apartamentos de sala e quarto separados, cozinha e banheiro, no Edifício Montebelo à Rua Assis Brasil n.º 194. Ver com o porteiro e tratar com Gianotti à Av. Presidente Vargas, 509 - 16.º and., depois das 12 horas.

Agora
POTÊNCIA CONJUGADA
para o seu carro:
A GASOLINA ESSO ~~E-56~~
e o Novo
Esso Extra Motor Oil
"Faixa Dourada"!

O uso continuado da Gasolina Esso E-56 limpa os condutos de admissão ao motor, reduz a formação de depósitos nos cilindros e permite o máximo aproveitamento de potência, assegurando assim um funcionamento mais suave!

A Gasolina Esso E-56 — a melhor gasolina que V. pode comprar! — e o Novo Esso Extra Motor Oil "Faixa Dourada" garantem ao seu carro a potência conjugada que lhe proporcionará mais prazer em dirigir!

Mude hoje mesmo para a Gasolina Esso ~~E-56~~!
ESSO STANDARD DO BRASIL ESSO

COLUNA ABERTA

pelo Dr. Milton Ribeiro

SOLUÇAO PARA O CONGESTIONAMENTO DO TRÁFEGO

"Coluna aberta", a nossa seção neste jornal, teve a oportunidade de focalizar a situação verdadeiramente calamitosa em que se encontrava a laboriosa população desta capital, na hora do "rush". A nossa crítica, vasada em têrmos construtivos, foi ouvida pelo dinâmico Major Antônio João, que sem perda de tempo iniciou tenaz campanha contra os motoristas faltosos. As providências adotadas foram de fato surpreendentes, pois só em um dia logrou a Inspetoria realizar a apreensão de 111 veículos. A sua ação moralizadora não se fará sentir contra a generalidade da classe dos motoristas, mas, tão somente contra os faltosos. Motoristas há que são dignos de encômios.

Certo dia, na parte da tarde, encontrava-me no Largo da Carioca na ânsia de encontrar condução, quando divisei um taxi que em obediência ao sinal vermelho, havia parado. Aproximei-me, mas outro passageiro, mais rápido, já havia se antecipado e tomara o taxi. Percebendo o motorista que eu estava apressado, — perguntou-lhe para onde ia, respondi-lhe para o Flamengo; pois então entre que eu vou levar o passageiro a Copacabana e o nosso caminho é o mesmo. Pedi licença ao referido passageiro e aceitei o convite. A minha surpresa, porem, foi enorme quando chegando ao destino, não quis o motorista receber qualquer retribuição, sob o fundamento de que o seu serviço já estaria acoberto com o transporte do outro passageiro, o qual acrescentou: foi um prazer trazê-lo a seu destino. Este exemplo é deveras edificante.

Há outros motoristas, que assim não procedem. São truculentos por natureza e mal educados por índole. A poucos dias, uma senhora que, estava acompanhada de duas crianças, verificando ser impossível apanhar qualquer condução coletiva, resolveu procurar um taxi e não o encontrando, apelou para o auxilio salvador dos amigos "Cosme e Damião".

O apito do guarda operou o milagre. A senhora tomou o taxi e nêle se acomodou com as crianças, na altura do Teatro Municipal. O carro pôs-se em movimento, mas já fora das vistas do guarda, o motorista parou o carro junto ao meio-fio próximo a Caixa Econômica, e declarou: Daqui não saio; e nem eu, respondeu a senhora, pois o senhor está no dever de prosseguir na viagem já iniciada. O motorista atrabiliário desceu do volante e afastou-se indiferente à súplica da senhora, certo como estava da impunidade. Previdencial, foi a presença de outro guarda, que inteirado da grave ocorrência, determinou ao motorista desfizesse a marcação do taximetro, e depois de anotar o seu número ordenou que o carro conduzisse os passageiros.

Quando chegou a senhora ao seu destino, em Laranjeiras, procurou verificar o taximetro, o qual não registrava o preço da corrida. Perguntou ao motorista o preço, e o mesmo respondeu grosseiramente: não quero o seu dinheiro, pois só a trouxe até aqui foi por ter sido obrigado, e pôs o carro em movimento, mas a senhora ainda teve tempo de jogar para dentro do carro a importância de Cr$ 35,00.

Citei, ao acaso dois exemplos que bem definem a época em que vivemos. Ora, as providências adotadas pela Inspetoria de Trânsito são úteis e mesmo necessárias desde que executadas com a prudência, que vem caracterizando os atos da digna autoridade responsável pelo tráfego. Em minhas crônicas, procuro fazer a crítica construtiva, e assim permito-me dar as seguintes sugestões: Deve ser quanto antes, realizado um estudo da capacidade do tráfego, em suas principais artérias, principalmente nas horas do "rush". Tal providência possibilitará a verificação do número máximo de veículos que possam trafegar sem ocasionar o congestionamento do tráfego. Desde que se verifique, estar esgotada a capacidade das ruas para a movimentação normal dos veículos já matriculados, é aconselhável não se dar licença para carros particulares, que pretendam emplacamento pela primeira vez.

Igualmente é aconselhável não se admitir carros particulares ou taxis na hora do "rush" que não transportem pelo menos três passageiros. A poucos dias, tive a oportunidade de fazer curiosa verificação na Avenida Rio Branco, próximo a Avenida Beira-Mar. Havia congestionamento do tráfego, e ao redor do meu carro encontravam-se cêrca de 14 automóveis particulares, tendo apenas ao volante o seu respectivo proprietário. Ora, si houvesse a providência acima lembrada, naquele momento estariam sendo transportados cêrca de 70 passageiros, ao invez de quatorze beneficiários dos carros particulares. Destarte, é imprescindivel que se impeça o tráfego de carros vazios na hora do "rush". A referida proibição deve se estender, igualmente, aos carros que tenham o seu emplacamento feito fora, ou seja, nos Estados.

Por hoje é só e não se intimidem as zelozas autoridades do trânsito com os protestos que ia vão surgindo, pois nem Cristo escapou a grita dos Phariseus.

Para o Julgamento do Assassino do Repórter Nestor Moreira

Só Terão Ingresso no Recinto os Jornalistas Credenciados

O Comitê de Imprensa da Justiça do Distrito Federal distribuiu a seguinte nota:

"O Comitê de Imprensa da Justiça do Distrito Federal teve ontem entendimentos com o Juiz Joaquim de Souza Neto, Presidente do Primeiro Tribunal do Juri, para assentar providências quanto ao acesso de jornalistas e radialistas, encarregados da cobertura do julgamento de Paulo Ribeiro Peixoto, assassino do repórter Nestor Moreira, no próximo dia 27, sexta-feira, às 9 horas da manhã.

Ficou assentado que só terão ingresso, na bancada da imprensa, os portadores de credenciais especialmente expedidas pelos jornais e estações de rádio e referendadas pelo Comitê de Imprensa que fornecerá cartões de identificação, visados pelo Juiz Souza Neto e pelo Presidente do Comitê, os quais serão entregues na quinta-feira, 26 do corente, de doze às dezoito horas, na sala da Imprensa, quarto andar o Palácio a Justiça.

Assentou-se também que a irradiação dos debates será feita pelo sistema de "doublagem", tendo sido destinada às emissoras a sala contigua ao gabinete do Juiz Presidente.

Os fotógrafos e os operadores de televisão terão acesso ao plenário sem contudo permanecer muito tempo, bem-se aproximar do Conselho de Sentença para preservar a incomunicabilidade dos Jurados. (a) Luiz de Souza Aréas, Presidente do Comitê de Imprensa da Justiça do Distrito Federal."

EXPONDO EM SAO PAULO:

Augusto Rodrigues Promete Dedicar-se Também à Gravura

Esta jovem aprecia os trabalhos de Augusto Rodrigues

Augusto Rodrigues inaugurou uma exposição de desenhos no Museu de Arte Moderna de São Paulo. São trabalhos a que o artista imprime o cunho pessoal que o tornou conhecido e aplaudido nos diversos centros culturais do país. Tipos e motivos populares, movimentos e formas que ele aprendeu da observação do povo são dominantes de suas manifestações plásticas.

Dedicando-se desde a infância a arte, Augusto Rodrigues é já um nome firmado no mais alto conceito da crítica, quer como pintor, quer como desenhista, caricaturista ou mestre de iniciação artística. Sua atual mostra, na capital paulista, confirma esse conceito. Seu exito tem sido absoluto, uma verdadeira consagração.

Respondendo a uma pergunta do repórter, que via nos seus trabalhos certa semelhança com gravuras, respondeu:

— "Até agora não me dediquei a gravura porque sempre acreditei mais nas técnicas de expressão mais diretas. Pretendo agora, todavia dedicar-me também aquela arte".

Está é a segunda vez que Augusto Rodrigues apresenta seus trabalhos em São Paulo. De outra feita expôs na Escola de Belas Artes daquela cidade, recebendo os mesmos elogios que obtem atualmente.

E, para breve, o artista promete levar aquele centro os desenhos infantis de seus pequenos discípulos cariocas da esplêndida Escolinha de Arte.

O Espírito de Renúncia do Chofer de Caminhão

Alta madrugada, os faróis de um solitário caminhão iluminam a estrada deserta. E' uma luz brilhante e forte, que anuncia que um gigante das estradas de rodagem pode passar às sombras. Na sua direção — anônimo no seu espírito de renúncia — encontra-se um chofer de caminhão. Ninguem está acompanhando sua silenciosa determinação de levar aquela volumosa e preciosa carga ao seu destino. A marcha continua do veículo segue uma rota já previamente traçada. Impulsionando a maquina ha um homem. Um homem com o seu drama.

Na verdade, aquele homem é um chefe de familia. Alguem que ia ficar afastado dias, semanas, as vezes meses, de seus entes queridos. Ia ter tempo que ele sairia de casa para percorrer as longas estradas que cortam o Brasil, de Norte a Sul. Ele o fez com a serenidade de um homem que tem consciencia do sentido de sua nobre missão. Um beijo, um aperto selou uma despedida rotineira. Porque aquela não foi a primeira vez que ele partiu: não será a ultima. Ele partiu para voltar e voltará, mas para partir mais uma vez.

Aquela é a sua vida. O chofer de caminhão sabe que terá as vezes de dormir ao relento, a beira de uma estrada que parece não acabar nunca. Sabe que vai sofrer frio ou calor excessivo. Que vai ter que se alimentar em humildes toscas das margens das estradas. Ele sabe de tudo isso e parte. Os que ficam, sabem tambem que ele vai sofrer, angustiar-se, ter que resolver problemas de ultima hora. Mas não dizem nada. O silêncio é solene, indica reflexão. E o homem parte.

As rodas do caminhão sofrem distancias, barreiras, rios, atoleiros, poeira, solidão. As rodas do caminhão são inexoravelmente para a frente, para o futuro. Aquele chofer de caminhão é um mensageiro do progresso. Um homem que é um soldado, um guarda avançado do nosso progresso. A lavoura, a industria, o comercio sabem que podem contar com ele. Pois, existe o que contar, as cargas chegarão ao seu destino — muito embora aquele homem esteja distante de seus entes queridos por dias, semanas e meses. E que sempre chegara para partir mais uma vez. Voltemos, pois, nosso pensamento ao Chofer de Caminhão e prestemos a ele uma sincera homenagem, na sua grande data — 25 de julho — Festa de São Cristovão. Dia de Motorista. Contribuição dos Emissoras LOCOMOTIVA.

O CHEFE DO SERVIÇO DO PESSOAL solicita o comparecimento, à Seção de Controle Medico do IPASE — Rua Pedro Lessa n.º 36 - 8.º andar, dos candidatos classificados nos concursos para as carreiras de Oficial Administrativo, Escriturario, Auxiliar de Escriturário e Guarda-Livros, nos dias e horas abaixo indicados:

OFICIAL ADMINISTRATIVO - **Dia 26-7-56 — Das 12 às 14 horas:** — Roberto Chaves Martins — Maria José Pacheco Giglio — Mariano Lopes de Oliveira — Martha de Souza Martins — Paulo Simões Machado — Gilia Kannebley Fagnani — Rogério Tompson de Lima — José Gerardo Barreto Borges — Agnor Leão da Costa — Maria Assis Espindola — Lea Fernandes dos Santos — Abelardo Benvindo dos Santos — Helio Mathias Doris Tavares da Cunha — Paulo Jonathas Teixeira. — **Das 15 as 17 horas:** — Geraldo Pedroza Cabias — Julien Corrêa Maia — Espedito Moss — Zaia Ferreira — Maria Darling Ribet Furtado — João Gonçalves de Pinho — Margarida Costa dos Antos — Arnaldo de Oliveira — Helena Wernick de Souza — Ismenete Meier Arouca — Maria Dircea de Vasconcellos — Antonio Leal Moreira — Oben Sa Vieira Lima — Anna Maria Vida Paulo da Cunha — Adelia R. Leal.

Dia 27-7-56 — Das 12 as 14 horas: — Alvaro Leite Lacerda Bastos — Dorothea Vianna de Carvalho Rio — Faustino Leal de Oliveira — Jaime Durra — Alma de Menezes — Luiz Moreira Sodré — Edi Camargo Arantes — Sonia de Oliveira Lima — Renato Cunha Falbo — Lucia Soares Monteiro — Aristóteles Bezerra da Costa — Evandro Nemesio Pinto — Carlos dos Santos Azevedo — Antonio Teixeira Coelho — Armando de Souza — Maria Francisca Thereza da Silva Carvalho — João Pires de Oliveira Falcão — **Das 15 as 17 horas:** — Pedro Moreira Gabriel Pacheco — Nelson Ferreira Moreira — Maria Ferreira da Silva — Emma Lucia de Castro — Arcilano Arantes Thais Carvalho de Carvalho e Silva — Benedicto Ribeiro Junior — Arcy Vieira Tavares de Padua — Eva Carvalho Cinelli — Norma Leite da Silva — Luiz José de Faria Rocha — Maria de Lourdes Azevedo — Maria Dora Gomes Valle — Lucia Carlos Lemos de Abreu — Irene Bruno da Cruz.

Dia 30-7-56 — Das 12 as 14 horas: — Francisco Pereira Pinto — João Pereira Marcondes — Santa de Araujo — Clara Pereira Leite — Bandeira da Silva Pinheiro — Oscar Marques — Dyrcil Gonçalves — Heloisa Helena de Oliveira Ribeiro — Jorge Lopes — Aldi Maria de Oliveira — Ismael Silva — Jose Vieira — Maria Wilma de Moraes — Gontijo — Henrique d'Sa Freire Burity — Waldemiro de Souza Falcão — Belmo Leite de Souza — Marieta Benedicto — Manuel Angelo Martins Gonçalves — Moyses Stavis — Salomão Pereira Rocha — Dinorah Valle.

Dia 31-7-56 — Das 12 as 14 horas: — Maria Pereira de Miranda — Leon Ribeiro Tavares — Geraldo Dionizio — Pedro Baltazar de Almeida — Iracema Ferraz de Lima — Sebastião Soares Baptista — Helio Pereira de Castro — Dulce Cunha — Sabella de Freitas Sampaio — Eliz da Costa Drummond — Plinio de Oliveira — Luiz Carlos Carpenteiro de Castro — Kicia Brandão Lisboa — Maria de Lourdes Lopes da Rocha — Nenza Pinto Cordeiro — Ligia Pereira Pinto Primo.

AUXILIAR DE ESCRITURARIO — **Dia 3-8-56 — Das 15 as 17 horas:** — Roberto Chaves Martins — Carmonda Pulcherio de Medeiros — Carmen Luis de Carvalho — Onilda Rodrigues de Mello Souza — Léda Maria Pontes — Yolanda Ferreira Galio — Yvone Carvalho Steele — Yvone Alves Pereira — Maria Diva Gomes Villar — Rosalia Benvindo e Silva — Henrique Gomes de Almeida — Adalberto Pereira da Cunha — Odilanesr Vaz Mouta — Orlando Neves Lopes — Edson da Silva.

Dia 6-8-56 — Das 1 as 14 horas: — Eliza Campos Pinto — Morena Guedes de Carvalho — Aida Teixeira Pinto — Antonio Rodrigues Pereira — Candido Lemos Carneiro — Solano de Carvalho Cunha — Aida Fernandes Ribeiro Pinto — Joel Rodrigues Teixeira — Anadyr Bezerra de Assumpção — Pedro Guimarães — Mario de Almeida Vasconcellos — Maria do Carmo Amorim — Lucinda de Andrade Ribeiro — Augusto Conde de Mello Souza — Liana Botelho de Almeida — **Das 15 as 17 horas:** — Lavinia Pinheiro de Barros — Eliza Costa — José Gabriel Nataliz — Fernando Waghorn de Carvalho Rodrigues — Maria Biagentilda de Almeida Valle — Oswaldo Braz de Carvalho — Lucia Batista Braga — Geraldo Lopes Neves — Celio Benedito Ferreira — Elza Cardim Rio — Yara Angela Rodrigues Silveira — Luiz Carlos Guimarães Wanderley — Eurydes Gonçalves Moreira — Arnaldo Siqueira Barroso — Severino Protogenes da Motta.

Dia 7-8-56 — Das 1 as 14 horas: — Maria da Gloria Lima Fonseca — João Baptista Amorim Castro — Carlos Medeiros da Silva — Roberto Monteiro Chaves — Jandyra Valentim Silva — Francisco Monteiro — Clemente Ramos — Sinesio Martinho Ribas — Benedicto Borges Sales — Hermogenes Augusto Hasselmann — Lucia Gomes Vieira — Henrique Gomes da Silva — Luiza Maria Magalhães Barbosa — Sonia Maria Carneiro — **Das 15 as 17 horas:** — Rosalia Alvarez Sergio Espindola Muniz — Carlos Jorge da Silva — Nestor Souza Bellon — Maria Thereza Abraham — Rosalvo Martins Mendes — João Batista Rodrigues — Wesley Ponte Cabral — Armando Vasconcellos Soares — Abimar Cavalcanti Bastos — Paulina Stuerbert — Thereza de Jesus da Encarnação e Silva — Dulce Moreira da Cruz — Cel Nestor Teixeira Barbosa — Eurico Cardoso.

Dia 8-8-56 — Das 12 as 14 horas: — Walter Isidoro Silva — Lia Rocha de Vasconcellos — Pedro Jose Salvador — Maria da Gloria Lemos — Ruth Rodrigues Calcado — Lia Cardoso de Andrade — Armando Santos — Jose Americo Vieira da Silva Sa — Wilson Martins da Silva Quintanilha — Lucia Maria Duarte Guimarães — Wandick Londres — Eurydes Gonçalves Moreira — Waldir Campello — Vicente Bernardo Machado — **Das 15 as 17 horas:** — Dinah Amorim de Queiroz — Lucy Soares Bezerra — Feliciano Cardoso — Oswaldo Nilo de Freitas — Jorge Gabriel Lima — Luiz Fradinett — Ilka Lacerda Azevedo Silva — Celia Duarte Barbosa — Josefa Lopes de Carvalho — Wilson Ivanir Pereira — Ilka Barbosa de Moura — Dulce da Silva Schroeder da Gama — Rosa Maria do Ribeiro de Brito — Leonardo Fernandes — Paulo Roberto.

Dia 9-8-56 — Das 12 as 14 horas: — Carlos Augusto de Moraes — Alcyr Sanches — Luiz Machado dos Santos.

GUARDA LIVROS — **Dia 1-8-56 — Das 12 as 14 horas:** — Jorge Corrêa de Souza — Leda Regani — Augusto Cesar dos Chagas Pires — Sebastião Gomes Duarte. — **Das 15 as 17 horas:** — Helio Jose de Souza — Maria Antonia de Siqueira — Maria Barbosa da Paixão — Alcyr Cardoso Soiano — Vicente A. Siqueira Coelho — Lygia Gomes de Oliveira — Sandoval Martins.

Os candidatos que não comparecerem nos dias e horas determinados, somente serão atendidos nos dias 10, 13 e 14 de setembro proximo.

O exame médico faz parte da prova eliminatória dos concursos.

No ato de apresentação os candidatos deverão estar munidos do cartão de inscrição do concurso prestado ou da respectiva carteira de identidade.

Os documentos exigidos para a prova de investigação social deverão ser apresentados no ato da posse, na forma do artigo 21 do Estatuto dos Funcionarios.

S. G. P., em 19 de julho de 1956 — (a) JOSE SILVESTRE FERNANDES, Chefe Substituto.

IPASE

Serviço de Pessoal

EDITAL

Araujo — Eugênio Carvalho de Nascimento Filho — Dilma Duarte da Silva — Eliza Martins da Silveira — Protógenes Dias Correa — Maria de Lourdes Botelho Alves — Aida Rosa Blecher — Jorge Gondra Mendes — Antônio Protogenes da Motta. — **Das 15 as 17 horas:** — Jorge Mario Arriols — Maria da Conceição Rochal — Conceição de Maria Freitas Tapety — Fernando Campos Dias — Lygia Leite Vincent — Vicente Landim de Marcelo — Geraldo Candido de Paiva — Maria de Lourdes Carvalho — Egoemi Jose de Medeiros — Valerio Augusto dos Santos — Claudia Marcia Nogueira de Faria — Joaquina Coelho da Rocha — Francisco Reis de Brito — Mariana Costa Marque — Jose Bonifacio Leite.

Dia 1-8-56 — Das 12 as 14 horas: — Almir Alves — Ivan Ferreira do Valle — Aurinas Silva Ramos — Selenita Feliador — Alexandre Dumas Paraguassu — Diadema Pinto — Sylvio Renato Fernandes Campos — Rivera Brandão Lisboa — Iasmo de Oliveira Neves — Ademar Barreto Barros Filho — Natalina Emilia Vannuci.

ESCRITURARIO — **Dia 1-8-56 — Das 12 as 14 horas:** — Walter Chaves Martins — Lucinda de Andrade Ribeiro — Aida Leal — Ribeiro Pinto — Augusto do Conde de Mello Souza — **Das 15 as 17 horas:** — Léda Maria Pontes — Luiz Affonso Siqueira de Camargo Arantes — Maria Velma de Mercedo Caldeira — Maria Celia Pontes Villa Lobo — Juanita Alves Laet Sobrinho — Carmen Barros Cabim — Wilson de Oliveira Ribeiro — Carlos Maria de Oliveira Freire — Reynaldo Fernandes e Silva — Maria José Pereira — Natalia Rosendo — Vera Teixeira Pinto — Nery Soares — Aristoteles Bezerra da Costa — Nicia Oliveira Pedrosa.

Dia 2-8-56 — Das 1 as 14 horas: — Nemesa Bertoia Pinto — Cecilia Cavalcanti de Albuquerque Monteiro — Lucy Faria Braga — Rita Alves de Carvalho — Lea Peixoto da Cruz — Jorge da Silva Campos — Antonio Santoro Gomes — Antonio Rodrigues da Silva — Maria Antonia de Siqueira — Pedro Guimarães Alcimar Cavalcanti Rocha — Alexandre Dumas Paraguassu — Mercia Stark — Abel da Costa Carvalho — Antonio Alcimor Brisquet de Lemos — **Das 15 as 17 horas:** — Lia Rocha de Medeiros — Nanzi Rodrigo Pires da Cruz — Maria Silveira Castelo Lemos Carneiro — Marieta Benedetti — Alberto Pereira da Cunha — Antonio Proscopio da Motta — Luiza Maria Magalhães Saraiva — Aydes Silva Campos — Elisa Campos Ponte — Maria Luiza Varella — Jose Pereira Ramos — Emilia Moreira Borges — Ludovina Borges de Brito Peixoto — Jacqueline do Nascimento Silva.

Dia 3-8-56 — Das 12 as 14 horas: — Jeanne Ferreira Dalva Paiva Freire — Wilson Rodrigues Monteiro — Lucy Franklin dos Santos — Lucia Nogueira Lopes — Gercia Irene Luise Stinger — Maria Jose Menezes Cardoso — Lea de Oliveira Borges — Léda da Silva Monteiro — Léda da Silva Monteiro — Dulce Cunha — Sabella de Freitas Sampaio — Eliz da Costa Drummond — Plinio de Oliveira — Luiz Carlos Carpenteiro de Castro — Kicia Brandão Lisboa — Maria de Lourdes Lopes da Rocha — Nenza Pinto Cordeiro — Ligia Pereira Pinto Primo.

AUXILIAR DE ESCRITURARIO — **Dia 3-8-56 — Das 15 as 17 horas:** — Roberto Chaves Martins — Carmonda Pulcherio de Medeiros — Carmen Luis de Carvalho — Onilda Rodrigues de Mello Souza — Léda Maria Pontes — Yolanda Ferreira Galio — Yvone Carvalho Steele — Yvone Alves Pereira — Maria Diva Gomes Villar — Rosalia Benvindo e Silva — Henrique Gomes de Almeida — Adalberto Pereira da Cunha — Odilanesr Vaz Mouta — Orlando Neves Lopes — Edson da Silva.

Dia 6-8-56 — Das 1 as 14 horas: — Eliza Campos Pinto — Morena Guedes de Carvalho — Aida Teixeira Pinto — Antonio Rodrigues Pereira — Candido Lemos Carneiro — Solano de Carvalho Cunha — Aida Fernandes Ribeiro Pinto — Joel Rodrigues Teixeira — Anadyr Bezerra de Assumpção — Pedro Guimarães — Mario de Almeida Vasconcellos — Maria do Carmo Amorim — Lucinda de Andrade Ribeiro — Augusto Conde de Mello Souza — Liana Botelho de Almeida — **Das 15 as 17 horas:** — Lavinia Pinheiro de Barros — Eliza Costa — José Gabriel Nataliz — Fernando Waghorn de Carvalho Rodrigues — Maria Biagentilda de Almeida Valle — Oswaldo Braz de Carvalho — Lucia Batista Braga — Geraldo Lopes Neves — Celio Benedito Ferreira — Elza Cardim Rio — Yara Angela Rodrigues Silveira — Luiz Carlos Guimarães Wanderley — Eurydes Gonçalves Moreira — Arnaldo Siqueira Barroso — Severino Protogenes da Motta.

Dia 7-8-56 — Das 1 as 14 horas: — Maria da Gloria Lima Fonseca — João Baptista Amorim Castro — Carlos Medeiros da Silva — Roberto Monteiro Chaves — Jandyra Valentim Silva — Francisco Monteiro — Clemente Ramos — Sinesio Martinho Ribas — Benedicto Borges Sales — Hermogenes Augusto Hasselmann — Lucia Gomes Vieira — Henrique Gomes da Silva — Luiza Maria Magalhães Barbosa — Sonia Maria Carneiro — **Das 15 as 17 horas:** — Rosalia Alvarez Sergio Espindola Muniz — Carlos Jorge da Silva — Nestor Souza Bellon — Maria Thereza Abraham — Rosalvo Martins Mendes — João Batista Rodrigues — Wesley Ponte Cabral — Armando Vasconcellos Soares — Abimar Cavalcanti Bastos — Paulina Stuerbert — Thereza de Jesus da Encarnação e Silva — Dulce Moreira da Cruz — Cel Nestor Teixeira Barbosa — Eurico Cardoso.

Dia 8-8-56 — Das 12 as 14 horas: — Walter Isidoro Silva — Lia Rocha de Vasconcellos — Pedro Jose Salvador — Maria da Gloria Lemos — Ruth Rodrigues Calcado — Lia Cardoso de Andrade — Armando Santos — Jose Americo Vieira da Silva Sa — Wilson Martins da Silva Quintanilha — Lucia Maria Duarte Guimarães — Wandick Londres — Eurydes Gonçalves Moreira — Waldir Campello — Vicente Bernardo Machado — **Das 15 as 17 horas:** — Dinah Amorim de Queiroz — Lucy Soares Bezerra — Feliciano Cardoso — Oswaldo Nilo de Freitas — Jorge Gabriel Lima — Luiz Fradinett — Ilka Lacerda Azevedo Silva — Celia Duarte Barbosa — Josefa Lopes de Carvalho — Wilson Ivanir Pereira — Ilka Barbosa de Moura — Dulce da Silva Schroeder da Gama — Rosa Maria do Ribeiro de Brito — Leonardo Fernandes — Paulo Roberto.

Dia 9-8-56 — Das 12 as 14 horas: — Carlos Augusto de Moraes — Alcyr Sanches — Luiz Machado dos Santos.

GUARDA LIVROS — **Dia 1-8-56 — Das 12 as 14 horas:** — Jorge Corrêa de Souza — Leda Regani — Augusto Cesar dos Chagas Pires — Sebastião Gomes Duarte. — **Das 15 as 17 horas:** — Helio Jose de Souza — Maria Antonia de Siqueira — Maria Barbosa da Paixão — Alcyr Cardoso Soiano — Vicente A. Siqueira Coelho — Lygia Gomes de Oliveira — Sandoval Martins.

Os candidatos que não comparecerem nos dias e horas determinados, somente serão atendidos nos dias 10, 13 e 14 de setembro proximo.

O exame médico faz parte da prova eliminatória dos concursos.

No ato de apresentação os candidatos deverão estar munidos do cartão de inscrição do concurso prestado ou da respectiva carteira de identidade.

Os documentos exigidos para a prova de investigação social deverão ser apresentados no ato da posse, na forma do artigo 21 do Estatuto dos Funcionarios.

S. G. P., em 19 de julho de 1956 — (a) JOSE SILVESTRE FERNANDES, Chefe Substituto.

-eis porque o Convair convém: pelo

conforto

Poltronas de espuma de borracha, amplamente reclináveis, permitem uma viagem verdadeiramente confortável. Para o viajante moderno, o Convair-340 da Cruzeiro do Sul é, sem dúvida, o avião que convém, pois é o aparêlho que reune as mais perfeitas condições de pressurização e serviço de bordo com refeições quentes, capazes de satisfazer plenamente. O confôrto que lhe proporciona o Convair - realmente encurta distâncias.

Outras características do Convair-340:

Piloto automático: Mantém a linha de vôo, a altitude desejada e a rota prevista, sem variações bruscas, permitindo um vôo estável e tranquilo.

Hélices Reversíveis: Depois do avião pousado, ao invés da aplicação dos freios de roda - um tanto bruscos às vezes, no Convair, a freiagem é feita suavemente, pela utilização das hélices reversíveis.

Cabina Pressurizada: Que proporciona uma pressão ideal e confortável, com ar condicionado por contrôle eletrônico automático.

Trem de pouso: Escamoteável, o que permite uma velocidade maior pela menor resistência do ar; magníficos amortecedores e pneus duplos; proporcionando um contato mais suave do avião na pista, quando da aterragem.

Conheça o Brasil, voando pela Cruzeiro do Sul

A Cruzeiro do Sul *continua usando* as pistas do Aeroporto do Galeão para *partida e chegada* dos seus Convair.

Columbia

SERVIÇOS AEREOS CRUZEIRO DO SUL

Av. Rio Branco, 128 - Tel. 42-6060 - Av. Nilo Peçanha, 26-g-Tels 32-7000 e 42-6060 R. 206

Presentes Para o Papai!

Aproveite o dinheiro dêle, comprando diretamente da fábrica Pijamas, Camisas, Cuécas, Blusões. GAULLIER rua da Alfandega, 333 — 1.º e Galeria do Cine Imperator Méier.

Grande Oportunidade

SOMENTE ESTE MÊS

FOGÃO HELIOGAS

ENTREGAMOS HOJE MESMO o seu fogão "HELIOGAS" com apenas Cr$ 500,00 de entrada e o restante em 36 prestações de Cr$ 350,00, estando incluida nesse preço a instalação.

Ruy Mafra e Irmão

R. Estácio de Sá, 165-A e Est. Mons. Felix, 538-A, em frente à Estação de Irajá "Cumprimos o que anunciamos".

AÇÃO em Debate

ALFREDO TOME

DESENVOLVIMENTO NACIONAL

O sr. Lederer, diretor da firma de consultas de administração Morris & Van Womer, de N. Y., atribui o rápido progresso industrial do Brasil, na última década, à assimilação dos modernos princípios de administração pelos homens de negócio brasileiros.

Prognosticou um maior crescimento geral como decorrente da aplicação da moderna técnica de administração que permitirá maior expansão de negócios em bases sólidas, fortificando extraordinariamente o desenvolvimento de economia nacional.

Amigos da Lagoa

Nada mais oportuno que a constituição da Sociedade dos Amigos da Lagoa Rodrigo de Freitas. Mais do que da parte estética, neste instante, impõe-se lhe a defesa da saúde dos habitantes dessa zona. Primeira a higiene urbana, estimando-se a Lagoa da ordem de depósito de detritos orgânicos provindos diariamente de mais de 80 mil esgotos que a cercam e das quatro elevatórias quando estas deixam de funcionar, pois ao cabo de oito horas de trabalho pelos seus bombeamentos. Seguindo-se a parte estética e urbanística. A Sociedade entrará em atividade com a conferência de montebello na sessão da Sociedade Hípica brasileira a cargo do professor Lucio de Oliveira autoridade em hidrobiologia. Desde já estudo altamente recomendável pelos de que existe um estudo completo de problema hidrográfico e de saneamento da Lagoa de [illegible] da engenheira Berta Lutz.

Objetivo e quanto. Todos os problemas da Lagoa e os [illegible] Conferências e palestras são uma realidade [illegible] Sociedade tem de sair [illegible] e providências relativas [illegible] até em forma de campanha esclarecimento à [illegible] deve ser a sua meta.

Novos Planos

[illegible]

Contra a Carestia

A Comissão Permanente contra a Carestia de Vida [illegible] e organizada pelos estudantes [illegible] até aqui [illegible] e [illegible] dos gêneros [illegible]

Confinar-se só no problemas dos transportes e [illegible] dos gêneros de primeira necessidade seria querer tapar o sol com a peneira. A elevação do custo de vida e o resultado de um processo especulativo [illegible] brado pela indústria e pelo comércio que tabelam os preços das mercadorias livremente. Mandatórios [illegible] e simultaneamente [illegible] passado sem exagero em mais de 90% na elevação do custo das utilidades. Uma [illegible] mercadoria e serviço com diferença que vai de 20 a 40% em [illegible] diferentes e um [illegible] Há [illegible] e [illegible] comércio que especulam com o salário-mínimo aumentar os seus [illegible] e majorar os [illegible] de 25% quando os seus estudos [illegible] poderiam ser [illegible] [illegible] [illegible] [illegible] e [illegible] [illegible] [illegible] [illegible]

Equiparação Dos Vencimentos em Tôda a Marinha Mercante

Para Amanhã Uma Proposta do DNT, Segundo Informações do Presidente da Federação Dos Marítimos — Não há Ameaça de — Greve e Reina Calma Entre os Trabalhadores do Mar —

Nas últimas horas circularam rumores tal sôbre ameaça de greve na Marinha Mercante e que seria motivada pela não equiparação dos empregados das emprêsas particulares aos servidores do Loide e da Costeira. Tais rumores, veiculados, aliás, por alguns jornais, carecem de fundamento. E' o que garante a ULTIMA HORA o sr. Mamede Caetano, presidente da Federação Nacional dos Marítimos, que, em rápida palestra com a reportagem dêste jornal esclareceu que os seus companheiros estão, realmente, lutando pela equiparação e por melhores condições de vida.

No entanto, não há clima para greve. Há alguns dirigentes sindicais que estão tazendo fôrça nesse sentido. Mas a maioria dos trabalhadores do mar, bem como a quase totalidade dos sindicatos, não estão interessados na paralisação. Aliás, quando estivemos com o sr. João Goulart conversamos sôbre nossas reivindicações. E ouvimos a sua afirmativa de que o Loide e a Costeira não serão transformados em emprêsa de economia mista e que o Ministério do Trabalho iria estudar a questão da equiparação salarial. Até amanhã o diretor do Departamento Nacional do Trabalho deverá apresentar uma proposta nesse sentido. Estamos lutando pacificamente pelos nossos direitos e não pensamos em ir à greve no momento.

"Didi" Requereu Desquite, Com Fundamento no Crime de Adultério

No Juízo da 3.ª Vara de Família, Valdir Pereira, "Didi", jogador do Botafogo F.R., ingressou com ação de desquite contra sua espôsa, Maria Luisa Pereira, autuada em flagrante delito por crime de adultério.

"Didi" pede que lhe seja dada a posse e guarda do filho de cor al.

Segundo apurou a reportagem a espôsa de Didi irá recorrer, alegando que, antes dela, o seu marido já era adultero, o que pode ser comprovado com o fruto de sua concubina, a conhecida Guiomar que acaba de dar a luz a um filho do famoso craque.

Procure o negócio da Teto!

Já começaram as vendas em massa do novo sistema de

CONSTRUÇÃO À CRÉDITO

Teto lhe dará o seu teto

R. do Mexico, 111 - Grupo 507 - Tel. 22-0512 e 25-2097

POEIRA DA VIDA

O CASO BERLE

MARIA MARTINS — Especial Para ULTIMA HORA

NÃO sei porque cada vez que muda um embaixador dos Estados Unidos aqui lá se vem o Berle, como um corvo a trazer mão augurio. E de todos ouvi, a excepção, de Briggs com quem ainda não me avistei, o desagrado que lhes causava e o mão estar essa presença insolita e desagradavel.

Lembrei-me hoje de uma conversa com Robert Oppeinheimm, o homem da bomba atomica, o sabio extraordinario, quando da sua visita ao Brasil. Recordamos a vida em Washington, o que lá se passara durante os "annos tragicos". Recordamos os amigos comuns, que conosco formam uma especie de club da Inteligentia por assim dizer, e que são o Justice Francfurter, seguramente uma das mais lucidas intelligencias dos Estados Unidos, Dean Acheson, que exerceu entre outras funções de responsabilidade, o cargo de Secretario de Estado e considerado como um dos mais brilhantes da Republica Americana, Herbert Feis filosofo e economista, e que durante a guerra prestou os mais relevantes serviços no Departamento de Estado, Finletter que serviu durante annos, e com que responsabilidade, como Secretario da Guerra e continua brilhante advogado em New York, Mac Leish um dos do grupo do "Brain Trust" de Roosevelt, sem dúvida dos melhores poetas contemporaneos da lingua inglesa. Este "club" não visa outra finalidade senão o culto da inteligencia, do valor e da belleza e guarda como uma de suas caracteristicas o horror a tudo que para nós personifica a figura esmaecente, xaguejante e macia de Adolphe Berle.

* * *

Em Washington durante os annos effervescentes da guerra os sentimentos naturalmente se revestiam de violencia, e Washington quase unanime detestava os Berle. Soube o casal semear antipatias e criar inimizades com o mesmo carinho com que um jardineiro devotado cuida de suas flores, dando-lhes agua calor e sombra.

Lembro-me de ouvir mais de uma vez Nelson Rockefeller repetir não compreender porque apenas elle e nós olhavamos com simpatia e benevolencia o pobre casal e Summer Welles tambem mais de uma vez quiz demonstrar-me o perigo de relações mais cordiaes com gente tão pouco sincera mas tão pretenciosa.

No dia seguinte a um jantar na Embaixada, onde Herbert Feis encontrara os Berle, mandou-me os numeros publicados pouco antes do New Yorker, onde alguem traçara o perfil do casal. Nunca vi se dizer de ninguem coisas tão cruéis e com taes detalhes. Si o ridiculo não se sobrepusesse ao resto e a finura do escritor não dominasse a materia chegaria o tal perfil a reles pornografia.

Em Washington, Adolf Berle exercia naquella epoca o cargo de chefe de informações (Intelligence Service) no Departamento de Estado. Seu prestigio vinha, unicamente da grande amizade que o ligava ao então prefeito de New York, Laguardia. Creio mesmo que apenas aquella circunstancia o mantinha no posto.

Berle fora o "Menino prodigio" e como soe acontecer até hoje vive a sombra do menino que passou.

* * *

Iniciou a vida publica trabalhando no escritorio de advocacia de Francfurte. Ali, tambem exercia a profissão Dean Acheson, que logo aprendeu a conhece-lo. Sua fama de deslealdade dahi para cá se espalhou e cresceu tal mancha de azeita.

Queria mais tarde se fazer passar como parte do "Brain Trust" de Roosevelt. Mentia o presidente Roosevelt e os que o cercavam não o suportavam, nem escondiam a pouca simpatia e a pouca confiança que lhes inspirava aquelle personagem saido de algum romance de Dostoiewski. Não exagero em afirmar que nunca senão pouquissimas vezes teve ocasião de com elles se avistar e assim mesmo por pacos instantes em ceremonias oficiaes. O famoso "Brain Trust" era formado de um grupo de amigos intimos do Presidente, homens todos de valor e capacidade indiscutiveis e em quem Roosevelt depositava a mais absoluta confiança. E eram: o General Watson, Harry Hopkins, Sherwood, Hassel, Stephen Early, Sam Roseman, Archibald Mac Leish. Nunca jamais Berle foi consultado para qualquer resolução, discurso, ou declaração de Roosevelt; nunca participou ou assistiu a nenhuma reunião. E Roosevelt se riu com aquella risada inesquecivel para quem a ouviu quando alguem lhe mencionou a mentira do "menino prodigio".

Em meados de 1941, reunia-se em Chicago, a conferencia de Aviação Civil. Estavamos no fim vitorioso da guerra, na Europa. Donovan assumira a chefia do "Intelligence Service", e tambem não apreciava sobremaneira a colaboração de Berle. O Departamento de Estado para se livrar do homem despachou-o como Chefe da Seção de Informações do Departamento para chefiar a Delegação Norte Americana, em Chicago. Naturalmente o chefe da delegação norte americana em conferência realizada na América deveria ser eleito Presidente da Conferencia E Berle se viu eleito.

Poucos dias após a instalação da Conferencia Roosevelt fez lhe comunicar por telefone que aceitara a demissão do Chefe do Serviço de Informações no Departamento de Estado, que o pobre não pedira. "Tableu". Demitido do Departamento de Estado Berle já nada representava e sua situação tornou-se insustentavel.

* * *

Lembro-me de estar uma tarde conversando na Embaixada com Nelson Rockefeller nessa epoca ainda chefe da Inter American Relations justamente sobre o lamentavel caso quando nos anunciam a visita da senhora Berle. Até agora vejo-a entrar tremula com lagrimas a correr lhe dos olhos e um lindo chapeuzinho todo coberto de cerejas, que dansavam ao sabor de sua emoção como sacudidas por leve brisa de verao, de tal sorte que meus olhos fascinados passavam estarrecidos das mãos trementes de Beatrix as cerejinhas do chapeu e a custo pude participar da conversa numa tremenda ameaça de ataque de riso. A Senhora Berle vinha solicitar ao Embaixador do Brasil que auxiliasse juntamente com Nelson Rockefeller, a salvar a situação de Adolph. Carlos Martins atendendo igualmente ao pedido de Nelson da mesma sala telefonou a seu Grande amigo desse Jones para que conseguisse de Cordell Hull, que muito o queria, a designação de Berle para Embaixador no Brasil, em substituição de Caffery, por nossa má sorte transferido para Paris. Ja mais consolada, da Embaixada immediatamente a Senhora Berle telefonou ao marido em Chicago para confortá-lo com a promessa de desse Jones e passou-me o fone para que eu ouvisse os protestos de eterna gratidão de Adolph.

Logo no dia seguinte apesar de haver sido pedido "Agreement" para outro embaixador rmo Rio, Hull falou a Roosevelt sobre o caso. Dias mais tarde, o Presidente Roosevelt ia de acordo com a nomeação de Berle para Embaixador no Brasil, dizia a alguem temer ver brevemente arrependidos todos aquelles que se haviam interessado para tal designação "porque o espirito de traição daquelle homem nunca falhara ate então."

Roosevelt infelizmente não viveu bastante para ver confirmada sua profecia. Escrevemos a alguns amigos recomendando o novo embaixador americano. Pedimos-lhe que os agasalhassem, que os apresentassem a outros amigos e que não reparassem nas maneiras um pouco estranhas da nova embaixatriz que gostava de passar sempre por intelectual. A ninguém, erro imperdoavel nosso, participamos da pouca simpatia de que gosavam em Washington e que atribuiamos, em parte, ao menos, ao modo de viver do Casal.

O brasileiro em geral é credulo, ingenuo e de boa fé, e ia acreditando em tudo aquilo que lhes contavam os Berle.

Poucos meses depois vindo eu ao Rio encontrei o nosso Adolph aqui transformado da humildade fracassada de Washington em grande diplomata, estadista de importancia, parte integral do "Brain Trust" de Roosevelt, genio reconhecido, Economista internacional, literato de escol e nem sei mais o que...

Começavam ele e ela a criticar abertamente o Brasil, seus costumes, seu governo, sua politica e a ameaçar suavemente de intervenção americana democratica e "intellectual" (?).

* * *

De volta a Washington contei a alguns amigos o que presenciara e a transformação de Berle. Quasi todos riram-se de se tomar tão a serio tal personagem e garantiram-me não oferecer perigo maior pela impossibilidade de se manter por muito tempo em uma Embaixada.

Não sei nem posso crer que o malfadado discurso interven-

Embaixador Berle Junior

cionista houvesse influido decisivamente nos acontecimentos que se seguiram.

Triste seria que ao povo brasileiro fosse negada a fibra do italiano que, mesmo empobrecido por uma guerra cruel soube derrotar um candidato da estatura moral de De Gasperi, ao porque o Embaixador Claire Luce, contando com seu "Charme" invencivel, acreditou poder cometer impunemente a leviandade de declarar que os Estados Unidos mudariam sua politica e cessariam todo o auxilio, se as eleições não correspondessem a seus desejos, isto é: a vitoria de De Gasperi.

Quem vive no estrangeiro, sobre tudo em missão oficial guarda uma sensibilidade muito mais aguda e mais forte no sentimento de nacionalismo, mesmo de um nacionalismo verde amarelo; qualquer menospreso a seu paiz ainda que sem intenção maior é-lhe como uma ferida dolorosa. Assim a atitude de Berle no Rio, para nós além da indignação pelo desrespeito à soberania nacional transformou-se em insulto pessoal porque redundou em um "abuso de confiança".

Quando chegou em Washington a noticia do discurso infeliz e da queda do Presidente Vargas, a Embaixada se encheu de amigos, politicos, jornalistas que, unanimes verberaram indignados a insolita atuação de Adolf Berle.

Logo em dias imediatos um deputado republicano, da tribuna da camara protestou contra o abuso cometido pelo embaixador americano no Brasil, e jornaes como o Washington Post, o "Herald Tribune" de Washington, o "New York Times" e o "Herald" de New York, entre muitos outros inflamadamente se manifestaram contra "as leviandades e indiscrições do embaixador americano".

Nos primeiros dias de novembro de 1945, ainda inconsolavel com sua façanha e como uma suprema ofensa, Berle sugeriu ao Itamaraty que mandasse por intermedio de seu Embaixador em Washington reforçar o pedido que elle já formulara: "vir parte da Esquadra Americana visitar portos brasileiros e assistir as eleições ancorados na Guanabara."

* * *

Evidentemente o Embaixador do Brasil desobedecera as instruções e declarou no Departamento de Estado ser aquella visita em tais circunstancias altamente inconveniente, senão perigosa para as futuras boas relações entre os dois paizes. E ouviu então com alivio e com prazer do Secretario de Estado Stettinius que jamais o governo americano pensara em dar acolhida a tamanho disparate.

Naquella mesma semana o Presidente Truman convidou o Embaixador Carlos Martins à Casa Branca e mostrando-lhe em copia do "discurso" perguntou-lhe si de fato tal oração fora pronunciada. E, ao ter conhecimento que representava a verdade do aquillo que lhe parecera loucura desenfreada disse ao embaixador: "vou mandar chamá-lo; deve estar enfermo e necessita refrescar as ideias. Voltará depois para salvar as aparencias por pouco tempo, o sera o fim de sua carreira."

E assim o foi.

Escolha o HORÁRIO que mais lhe convém,

para viajar a

BELO HORIZONTE

Agora são 7 viagens diárias que lhe permitem passar o dia na Capital Mineira, resolver pessoalmente os seus negócios e voltar para jantar tranquilamente em sua casa.

Reserve sua passagem em sua Agência de Viagens preferida ou nos escritórios da

PANAIR DO BRASIL

AV. GRAÇA ARANHA, 226 - TEL.: 22-7761
AV. COPACABANA, 291 - TEL.: 37-9272

CREDI-PANAIR

Viaje agora pague depois...

HORÁRIO
7:24
8:24*
9:39
10:54*
14:39*
16:30
17:54

*Exceto aos domingos.

Uma Contribuição a Doze Milhões de Brasileiros:

Traçar Uma Política de Previdência Social Deve Ser o Primeiro Passo Para a Reforma!

Entrevista (1.ª Parte) de Flávio Amaro de Brito Com o Eng. Plínio Cantanhede - 5.ª de Uma Série Com Exclusividade Para ULTIMA HORA

No Banco Nacional de Desenvolvimento Econômico, onde atualmente poe a serviço do Brasil aquêle mesmo entusiasmo e dinamismo contagiantes com que o vimos na presidência do IAPI e posteriormente na do Conselho Nacional do Petróleo, fomos encontrar o engenheiro Plínio Cantanhede, sem dúvida alguma nome dos mais categorizados para opinar sôbre seguro social, especialmente agora, quando se tem em vista, Govêrno e todos nós, uma reforma de base em nosso sistema previdencial.

Plínio Cantanhede é, com efeito, um dos poucos administadores neste País, que, tendo passado pela direção de um Instituto de Previdência, lá deixou marcada pelo vulto das realizações e no espírito de quantos com êle conviveram, a lembrança de uma direção segura e profícua. E note-se que naquela época tinha êle apenas 27 anos de idade e não era, além do mais, nenhum catedrático em Direito Social.

Mas, voltemos ao Banco de Desenvolvimento, onde por várias vêzes fomos debater com Plínio Cantanhede, numa palestra informal, os principais problemas de nossa organização de Previdência e a "pré-história" de sua vida de cial e a "pré-história" de sua vida de servidor público, o engenheiro Cantanhede iniciou suas declarações para esta série de entrevistas e reportagens com as seguintes palavras:

Razões do Desprestígio

— "Não é de hoje que o seguro social é a caixa de pancadaria do incompreensão nacional; da incompreensão de patrões e empregados que querem ver nas suas instituições uma fonte permanente e inesgotavel de favores e benefícios, sem uma contraprestação necessária de contribuições; da incompetência ou da improbidade de alguns administradores que só vêem no acervo, necessariamente vultoso, dessas instituições o alvo cobiçado para os seus apetites vorazes; da falta, enfim, de entusiasmo ou do sentido do cumprimento do dever por parte dos seus servidores, felizmente minoria na grande massa de previdenciários, que só vêem nas tarefas sociais que desempenham, um ordenado mensal ou uma gratificação em perspectiva". — E acrescentou:

— "Daí a resultante geral, que nasceu com o seguro social e que até hoje só se tem aprovado: o desprestígio das instituições de Previdência, que paradoxalmente só podem viver graças ao prestígio que desfrutem no meio de seus contribuintes e do respeito que possam merecer no conceito nacional".

Visão Social de Vargas

Sôbre a implantação e expansão do seguro social no Brasil, que só a partir de 1930 ganha fôrma e sentido de instituição nacional, disse o engenheiro Cantanhede, num "exame frio e sereno", que elas foram necessárias e oportunas e são inegàvelmente devidas a visão social do Presidente Vargas. Prosseguindo, afirmou:

— "A nossa legislação protetora do trabalho, e particularmente do seguro social, veio, sem dúvida, apesar de avançada em alguns detalhes de ordem social, em época oportuna, no sentido econômico, quando os rendimentos das emprêsas e a capacidade aquisitiva dos consumidores ainda suportavam, sem maiores sacrifícios, os ônus que as medidas de proteção ao trabalho, em qualquer época e em qualquer quadrante da terra, sempre trouxeram. Incorporado, como foi, de fôrma pacífica, ao custo da produção das utilidades, numa ocasião em que a concorrência limitada em nosso meio [illegible] e as condições de lucro assim o permitiam, êsse ônus e natureza econômica na fôrma como foi introduzido constitui fator indiscutível de paz social. Os acontecimentos posteriores, inclusive os de ordem política que agitaram o País neste último decênio, sem afastar a paz social, demonstram como foi salutar e oportuna a implantação em sólidas bases dessa legislação".

Mais adiante, com uma visão de mestre, situa o Dr. Plínio Cantanhede um aspecto da maior importância nessa fase de nosso desenvolvimento, dizendo:

— "Hoje, e mais acentuadamente nos dias de amanhã, quando pela evolução que se processa em nossa economia a concorrência fôr um fato, as emprêsas irão buscar mais intensamente, não no cerceamento das condições de trabalho e sim na socialização dos seus métodos e processos, os meios de assegurar seus lucros e de suportar os efeitos da concorrência".

Necessidade de Uma Política de Previdência

Ainda sôbre a oportunidade e acêrto da implantação do seguro social no Brasil, prossegue o nosso entrevistado lembrando quão cheia de tropeços tem sido a vida dos Institutos de Previdência. E acentua:

— "Cada Ministro traz em sua posse um mecanismo detalhado para concertar o que chamam os "desmazelos" da Previdência Social; um remédio salvador para manter a aparência da "cartola do mágico" em que foi transformado o seguro social do País. E no entanto tem sempre faltado o que é mais simples, o que é de bom-senso e de senso das realidades nacionais: — uma política com P grande, de Previdência Social".

"Com efeito — acrescenta — transformaram a Previdência em campo de favores e lutas políticas, com p minúsculo, quando o que o seguro social necessitava e necessita agora ainda mais é de uma política para suas atividades, a fim de que alcance suas funções simples e singelas: *indenização* monetária dos danos decorrentes da perda de capacidade de auferir um salário; *reparação* dos danos físicos provenientes do trabalho, inclusive velhice; *prevenção* contra os riscos que possam afetar essa capacidade de trabalho, único e valioso bem com que os economicamente fracos se apresentam na luta pela vida".

Sem Artifícios e Sem Demagogia

Os Institutos de Previdência vêm sendo, de alguns anos para cá, uma espécie de prêmio de consolação (e que prêmio!) a políticos e partidos políticos que por qualquer razão se julgam no direito de abiscoitar uma presidenciazinha de IAP. E tanto assim que o critério de "pessoa de notória experiência em matéria de seguro social", que deveria ser pôsto em prática na escolha dos dirigentes dessas instituições, foi inteiramente substituido pelo fator político, o que tem motivado os incontáveis desmandos de várias das administrações que muito bem conhecemos. Por isto, certamente, quis o Dr. Plínio Cantanhede abordar de passagem êsse mal de nossa organização de Previdência, e nos seguintes têrmos:

— "Em lugar de transformarem os Institutos nos chamados postos-chaves, de um ilusório prestígio eleitoreiro, quando ao contrário só têm desgastado moral e politicamente aos que têm procurado fazer política com os Institutos e Caixas, o que os nossos responsáveis pela vida política e econômica do País deviam fazer era tracar uma política de Previdência em linhas simples, sem complicações, sem centralizações gigantescas, que geram inicialmente os males do gigantismo, política sem artifícios e sem demagogia".

Êsse pensamento completa o Dr. Plínio Cantanhede declarando ser necessário o estabelecimento de meia dúzia de normas que venha a atender aos três aspectos essenciais de uma sã política de seguro social, aspectos êsses que no seu entender são os seguintes: a) — o plano de benefício e suas modalidades; b) — a configuração administrativa das instituições de seguro social; c) — o problema da aplicação dos fundos e dos recursos e suas

Atividade Fim e Atividade Meio

Mais adiante, declarando que o plano de benefício é a atividade-fim do seguro social, diz o nosso entrevistado:

— "Ainda hoje escandalizo-me quando vejo a tendência criminosa para o esquecimento dessa atividade-fim, visando à preocupação única com as atividades-meios. Daí a modalidade de policialismo nos quadros administrativos do Instituto, o relêvo que assume em nosso meio essas atividades-meios, quando os fins do seguro social são simples: dar aposentadoria, assegurar a pensão e atender à saúde do contribuinte".

"A unificação de nossos planos de benefícios — prossegue — com a conseqüente uniformização do seu cálculo e do seu mecanismo de arrecadação das contribuições para fazer face a êsses benefícios é uma das primeiras normas de política de Previdência, que já deveria ter sido implantada. Evidentemente, um plano de benefício deve ser equitativo e socialmente justo, daí a imposição da obrigatoriedade da associação e da legalidade da contribuição imposta ao empregador e à coletividade. Na fixação de um plano de benefício há que atender às necessidades vitais dos que se incapacitam e dos seus beneficiários. E' necessário, porém, afastar corajosamente os planos elaborados com a finalidade imediata de dar grandes vantagens, e com o esquecimento total de que as novas gerações é que irão arcar com essa prodigalidade, o que resulta numa flagrante injustiça social e econômica".

Contribuições

Em todas as entrevistas e reportagens anteriores foi focalizado o problema da contribuição, especialmente a parte que se refere ao Govêrno, de quem os Institutos nunca viram um níquel. Por nós indagado sôbre o assunto, declarou o Dr. Plínio Cantanhede:

— No tocante às contribuições para a Previdência, uma nova política deve ser fixada. A contribuição do empregador, função dos salários pagos, em igualdade com a do empregado, acarreta que aquela é imediatamente incorporada ao custo da produção, e, como qualquer tributo ou emprêsto indireto, quem paga é o consumidor, quem mais sente geralmente é o próprio trabalhador, quando adquire as utilidades assim oneradas. Por outro lado, a célebre contribuição da União se tem mostrado inoperante".

Adicional Sôbre o Impôsto de Renda

Continuando em sua apreciação sôbre o problema na contribuição tríplice, assinala mais ainda o Dr. Cantanhede:

— "A criação de um adicional sôbre o impôsto de renda das pessoas físicas ou jurídicas, empregadoras, não necessàriamente igual à contribuição do empregado, representaria de fato uma contribuição do empregador, para quem o seguro social não é um ônus, como geralmente propalam e sim uma cooperação valiosa para a manutenção de um clima de paz social e de eficiência do trabalhador, do qual o empregador é realmente o beneficiário maior em suas atividades econômicas. A contribuição da União, por sua vez, deveria ser cobrada através do Impôsto de Renda, mediante adicional gravando os rendimentos mais vultosos, que poderiam ser isentos caso o contribuinte demonstrasse ter aplicado efetivamente importância maior em obras de assistência social em benefício de seus empregados, em cuja gestão êstes participassem, ou em obras de assistência às comunidades locais ou regionais".

Processo Superado

Quanto ao processo da arrecadação das contribuições e dos cálculos de benefícios, acha o Dr. Plínio Cantanhede que ainda estamos apegados ao obsoleto. E diz o seguinte:

— "Os nossos técnicos em previdência e organização, e já os temos em bom número e qualidade, poderiam simplificar extraordinàriamente êsse mecanismo, que é hoje emperrado e complexo, e como tal dispendioso e passível de ser objeto das maiores fraudes. A simplicidade nos processos administrativos das instituições de previdência deveria ser a pedra de toque dessa política".

REPORTER "ULTIMA HORA" 43-2241

DOENÇAS DO CORAÇÃO ESTOMAGO FÍGADO INTESTINOS

DR. RUBEN GANDELMANN
Prática nos hospitais de Paris - Clínica Médica - Eletrocardiogramas - Diàriamente das 10 às 12 hs. e das 14 às 18,30 hs. - Av. Rio Branco, 257 - 14.º and. - S. 1409 - Tel. 52-3794.

Aproveite enquanto é tempo...

Compre Agora o Seu Lote em Niterói, a 20 Minutos de Onibus Das Barcas.
Pense no Que Valerá Depois, Com o Túnel Rio-Niterói

AGORA o Sr. poderá comprar no PARQUE N. S. DA PENHA (Tribobó — S. Gonçalo — junto à Avenida Amaral Peixoto) um magnífico LOTE DE 12 x 40 por Cr$ 36.000,00, para pagar em prestações de Cr$ 360,00 por mês, sem juros, podendo construir desde logo.

RUAS ABERTAS, LOTES DEMARCADOS, ÔNIBUS À PORTA. Todos os recursos para MORADIA IMEDIATA.

Se não puder vir pessoalmente, basta que nos telefone combinando sua visita de auto sem despesa ou compromisso. E' DE SEU INTERESSE VER, NÃO CUSTA NADA!

Loteamento enquadrado nos decretos-leis 58 e 3.079

CIA. DE URBANIZAÇÃO TERRITORIAL

AVENIDA RIO BRANCO, 14 — 11.º — FONE 43-8578

AMAURY KRUEL EM PÔRTO ALEGRE, NA DESPEDIDA DOS SEUS CAMARADAS DE ARMAS:

Em Tôrno de Lott o Exército Está Unido na Defesa da Ordem, da Lei e do Regime!

Está Fora da Realidade Quem inda Pensa em Golpes Para Reformar os Processos Democráticos, Acentua o Novo Comandante da 1.ª Divisão de Infantaria — Não Haverá Subversão Porque o Exército, ao Lado do Seu Chefe, Não Fugirá Jamais às Suas Tradições Democráticas e Constitucionais — Os Inconformados e Eternos Conspiradores Perdem o Seu Tempo no Afã de Intrigar: Nenhuma Parcela do Exército se Deixará Envolver Pelos Inimigos do Regime

PÔRTO ALEGRE, 24 (Sucursal) — Continua a causar a maior repercussão o discurso pronunciado, sábado último, pelo General Amaury Kruel, no qual traçou a exata posição do Exército em face da conjuntura nacional. O discurso foi proferido no decorrer de uma homenagem prestada ao General Kruel pela sua recente designação para o comando da 1.ª Divisão de Infantaria, realizada no salão de banquetes do Clube do Comércio. A ela compareceram mais de 150 pessoas, inclusive o comandante da Região, General Fiúza do Amaral e elementos do maior destaque nos meios políticos e militares do Rio Grande.

Respondendo à saudação que lhe foi dirigida pelo dr. Laurindo Sleck, auditor de guerra no Estado, o General Amaury Kruel proferiu o seguinte discurso:

Integra do Discurso do General Kruel

Não poderia ser mais significativo e mais honroso para mim o ato desta manhã. Ato que, de antemão, pela bondade de seus propósitos, pela generosidade de seus sentimentos, pela grandeza de seus ideais, me enche de orgulho e de ufania.

Ao mesmo tempo, porém, que me sinto profundamente honrado com a homenagem que me prestam, sinto-me também bastante constrangido, pois não me julgo merecedor de tão grandes louvores.

Não sou, meus amigos, um político. Não tenho, nem nunca tive, ambições políticas. Sempre procurei, ao longo de minha vida, cumprir, com o máximo de meus recursos, os deveres que me foram impostos pela profissão que abracei.

Não sou, também, um homem de grandes recursos financeiros, que possa, com o seu dinheiro, comprar a simpatia de quem quer que seja.

Não sou, finalmente, um homem de grandes dotes oratórios, que possa, com a sua palavra, arrebatar as massas populares.

Sou, apenas, um soldado, que procurou, ao longo de sua vida, cumprir, com honra e dignidade, o seu dever.

Meus amigos,

Ao ouvir estas palavras de um soldado, muitos de vocês devem estar pensando que, na última fase de minha vida militar, tenho estado envolvido em atividades políticas, numa luta ardorosa pelo poder e, sobretudo, de caráter facciosa.

Nada disso, porém, tem acontecido.

Sempre procurei, ao longo de minha vida militar, cumprir, com honra e dignidade, o meu dever de soldado.

Sempre procurei, também, ser um bom chefe, um bom camarada, um bom companheiro.

Sempre procurei, também, ser um bom subordinado, um bom auxiliar, um bom colaborador.

Sempre procurei, também, ser um bom professor, um bom instrutor, um bom educador.

Sempre procurei, também, ser um bom aluno, um bom discípulo, um bom estudante.

Sempre procurei, também, ser um bom amigo, um bom companheiro, um bom camarada.

Sempre procurei, também, ser um bom cidadão, um bom brasileiro, um bom patriota.

Não resta a menor dúvida que o País, no momento, experimenta um período desalentador de crise, caracterizada pela ausência de governos estáveis e fortes, capazes de resolver as dificuldades atuais, de preparar o futuro e de assegurar as aspirações e os anseios nacionais e do povo, cuja paciência já se esgotou.

Não resta também a menor dúvida que as soluções para esses problemas são muito difíceis de serem encontradas, pois se chocam com a opinião pública, uma opinião pública muito heterogênea, em virtude do baixo índice de educação do povo brasileiro, e com o pensamento da ação administrativa para atingir os objetivos almejados por aqueles que governam. Tudo isto é certo e verdadeiro, mas está fora de dúvida aquêle que prega como remédio único para os males que, no momento, afligem a Nação, a ditadura, a implantação de uma ordem à margem da lei.

A Realidade Democrática

Esta é a realidade que existe em todo o mundo civilizado, onde as atuais democracias lutam, com grandes dificuldades, para conseguir o aperfeiçoamento de seus processos democráticos, a fim de que êles possam atingir o ideal que é a finalidade precípua de seus praticantes e defensores, que é a felicidade do povo, dentro da ordem e da tranqüilidade.

Meus amigos, quero acreditar que estas palavras estão muito longe da realidade brasileira.

A democracia se aperfeiçoa e se torna atingir o ideal que é a finalidade precípua de seus praticantes e defensores, que é a felicidade do povo, dentro da ordem e da tranqüilidade.

Meus amigos, quero acreditar que estas palavras estão muito longe da realidade brasileira.

A democracia se aperfeiçoa e se torna atingir o ideal que é a finalidade precípua de seus praticantes e defensores, que é a felicidade do povo, dentro da ordem e da tranqüilidade.

União em Tôrno de Lott

Nesta hora, em que vivemos, faz-se mister, mais do que nunca, que todos os brasileiros, que amam a democracia, que desejam a felicidade do povo, que anseiam pela grandeza da Pátria, se unam em tôrno de um ideal comum, em tôrno de um objetivo comum, em tôrno de um programa comum, em tôrno de um chefe comum, em tôrno de um candidato comum, em tôrno de um partido comum, em tôrno de uma bandeira comum, em tôrno de uma idéia comum, em tôrno de um princípio comum, em tôrno de uma ordem comum, em tôrno de uma Constituição comum, em tôrno de um amor comum, em tôrno de um Brasil comum.

Estes serão os grandes motivos que hão de unir todos os brasileiros, que hão de congregar todos os patriotas, que hão de reunir todos os democratas, que hão de congregar todos os nacionalistas, que hão de unir todos os civilistas, que hão de congregar todos os constitucionalistas, que hão de unir todos os legalistas, que hão de congregar todos os democratas, que hão de unir todos os democratas, que hão de congregar todos os democratas, que hão de unir todos os democratas, que hão de congregar todos os democratas, que hão de unir todos os democrat

NA PORTARIA DA SEDE DO JOCKEY CLUB OS "TICKETS" PARA A FESTA DO "HOMEM DO TURFE" - Os turfistas, amigos e admiradores do ilustre criador e proprietário Dr. Peixoto de Castro Júnior, eleito o "Homem do Turfe" de 1956 por iniciativa de ULTIMA HORA, encontrarão na Portaria da Sede do Jockey Club Brasileiro os "tickets" para o grande banquete que será oferecido ao eminente "turfman" em data que será anunciada logo após a realização do Grande Prêmio "Brasil", conforme notícia detalhada e já publicada.

Ao repórter de ULTIMA HORA o dr. Eduardo Bahout traçou a marcha da pacificação, como um dos pioneiros do movimento vitorioso pela paz da família turfista carioca

O Ilustre "Turfman" Eduardo Bahout Concede-nos Interessante Entrevista:

A MARCHA DA PACIFICAÇÃO DO TURFE

Só Benefícios Produzirá a União Dos Proprietários, Criadores e Dirigentes do Jockey Club Brasileiro — Que se Curvem as Conveniências Pessoais e as Paixões, Diante do Alevantado Interêsse Geral do Turfe — O Impôsto Resultou de Acôrdo Entre o Govêrno Federal e a Sociedade — Palavras de um Dos Pioneiros da Pacificação ao Repórter de ULTIMA HORA — (Reportagem de DANIEL FONTOURA)

ATRAVESSA o turfe metropolitano, uma de suas mais fulgurantes etapas, depois de ameaçado em seus sólidos alicerces, por um colapso que lhe seria fatal. Dias sombrios, pretunciaram por vêzes, aquilo que mais temiam quantos amam e trabalham em prol da equinocultura nacional. Mas as paixões, aos ódios e intransigências, se sobrepuseram a boa vontade, o espírito de compreensão, a reciprocidade de transigência e o desêjo comum de colocar acima de tudo os maiores e melhores interêsses do turfe e da entidade responsável pelo mais belo esporte das pistas. Tudo indica assim, que, passada a tormenta, voltando a reinar entre os homens do turfe, o espírito da concordia e da compreensão, estejamos abrindo a estrada do progresso e do engrandecimento da criação em resoluta marcha para o fim colimado.

Todos Queriam a Paz

Apesar dos pesares, a despeito da celeuma e da confusão que se estabelecera entre todos, manda a verdade que se diga, ninguem queria brigar com ninguém. Cada lado tinha seus pontos de vista, suas convicções, seu programa e suas aspirações. Não sendo possivel um acôrdo, tornara-se inevitavel que se pronunciassem as urnas em ultima analise. Mesmo naquela noite inesquecivel, em que o corpo social do Jockey Club compareceu em massa ao conclave decisivo, muitos pretenderam num ultimo esfôrço, coordenar e disciplinar os espiritos mais rebeldes para que nada e nada viesse profanar ou desvirtuar a legitimidade do pleito. De um ilustre turfista e homem de sociedade, ouviu o repórter em 29 de Maio, a afirmação de que todos os ressentimentos, todos os ódios e magoas, tôdas as divergências e paixões, DEVERIAM terminar conhecidos que fossem os resultados do pleito. Cêm o pronunciamento do quadro social, TERIAM que ser sepultadas as antigas quezilias, e iniciado um ciclo de paz e de trabalho. Este homem foi Eduardo Bahouth.

E, foi justamente Eduardo Bahouth, um dos mais dedicados pioneiros a serviço do turfe. O prestigioso jurista, com sua proverbial diplomacia, aliada a uma paciência sem limites muito antes do pleito, lançou-se na tarefa ingrata e gigantesca, de conciliar as correntes em divergência, tentando transformar o terreno árido e hostil, em campo fertil e generoso, onde fosse semeada e frutificasse a semente do congraçamento. No dia das eleições, como já dissemos, suas esperanças ainda não haviam se dissipado e tão depressa foram conhecidos os resultados do pleito, foi ainda êle, um dos primeiros a reiterar a necessidade de se iniciar imediatamente os entendimentos entre as duas correntes para o estabelecimento da concordia necessaria e imprescindivel.

Finalmente a Pacificação

Eram tambem os propósitos dos dirigentes recem-eleitos, buscar o congraçamento a todo preço. E foi assim, que o Presidente Mario Ribeiro, sempre acompanhado de Eduardo Bahouth, Luiz Galeão, com Francisco Eduardo de Paula Machado, Pinheiro Guimarães e Nelson Monte algumas vêzes, iniciou a serie de visitas aos líderes da extinta oposição, no desejo de estabelecer com os mesmos, a formula da paz.

Oswaldo Aranha, João Borges Filho, A. J. Peixoto de Castro, Roberto e Nelson Seabra C. T. e C. G. da Rocha Faria, José Alberto da Nova Monteiro e outros destacados turfistas, num alto sentido de compreensão e de boa vontade, receberam de braços abertos os adversarios da vespera, e com calorosos abraços e apertos de mão selaram a Ata histórica da pacificação do turfe metropolitano.

Foi tambem êste um momento de excepcional alegria para o presidente Mario Ribeiro, que, com palavras repassadas de incontida emoção, não escondeu a quantos se encontravam em sua companhia o imenso júbilo de que estava possuido, exclamando, eufóricamente: "Está concretizada a maior aspiração dos turfistas. Está ela, foi a maior vitória do turfe nacional".

Sessenta Dias Depois

Aguardou o repórter que o tempo demonstrasse a sinceridade de propósitos dos signatarios da paz, para voltar ao assunto provocando uma palestra com o Dr. Eduardo Bahouth, justamente por ter êle atuado em grande destaque naquela conjuntura. Já agora, alguns pequenos pontos surgiram e são explorados por pessoas animadas de intenções menos benéficas. A construção da sede, o recente impôsto sôbre prêmios e as reivindicações da "ALA de CORRIDAS", são pretexto para que voltemos ao agradável contato com Eduardo Bahouth, que, com sua autoridade e firmeza de caráter, prontamente se propôs a dar tôdas as explicações e respostas aos quesitos que preparamos para uma ligeira entrevista. Afirmando inicialmente ser apenas membro do Conselho Deliberativo do Jockey Club, e não um diretor propriamente, Eduardo Bahouth declarou que ainda julgava prematuro qualquer pronunciamento sôbre tais questões, uma vez que a diretoria, enfrentando uma serie de problemas urgentes e inadiaveis, não tivera ainda o tempo suficiente para dar cumprimento ou execução ao largo programa que estabelecera. Contudo, seria muita satisfação em dizer algumas palavras sôbre a situação, atendendo a que considera a imprensa como o maior veículo as aspirações humanas. E no palacete da Avenida Rui Barbosa, iniciamos com Eduardo Bahouth a seguinte conversação:

Feita a pacificação, qual sua impressão sôbre a atual situação do turfe?

— É a mais auspiciosa, pois só benefícios pode trazer ao turfe a união, no sentido comum de seu progresso, dos esforços de suas duas grandes fôrças, os criadores e proprietários, nos dos dirigentes e associados do J. Club.

Julga que a diretoria reeleita mantenha seus propositos de estudar e ir de encontro as reivindicações do chamado grupo de Hipódromo? Como sabe, tais reivindicações dizem respeito principalmente a situação dos serviços substitutivos do turfe, como hospital veterinario, mesa de operações, repressão ao doping, carro especializado para remoção de animais mortos ou acidentados e rigorosos estudos sôbre o crucial problema do custo do trato, ameaçado acerca de novos gravames em virtude do novo nível do salário-mínimo?

— Não se pode duvidar dos propósitos conciliatórios da diretoria em face da atitude que tomou nas primeiras horas de seu novo mandato. As reivindicações do chamado grupo do hipodromo, ou quaisquer outros, serão certamente atendidas desde que correspondam a necessidades reais do turfe, e estejam dentro das possibilidades financeiras da sociedade.

Acredita que seja possivel aos dirigentes do Jockey Club proceder à construção da sede conforme fôra planejado?

— Não conheço os detalhes do plano organizado pela diretoria para a construção da sede. Sendo êste o desêjo unânime dos socios, estou certo de que a diretoria procuraria a forma mais rápida e conveniente à sua realização.

Qual a sua opinião sôbre êste impôsto em vias de ser aplicado, sôbre os prêmios distribuidos pelo Jockey Club?

— Este impôsto nasceu de um entendimento entre o Govêrno Federal, a Diretoria de Remonta do Exército, a Federação de Hipismo e as sociedades turfísticas. Ele substitui uma taxação sôbre o movimento de apostas criada no govêrno Linhares, com a justa finalidade de obter das sociedades de corridas, que gozam do privilegio de explorar o jôgo, recursos para subvencionar as entidades que, não dispondo das mesmas fontes de renda, tambem trabalham em benefício do melhoramento da raça cavalar.

Para a consolidação perpétua da pacificação, o que julga necessário?

— Basta que as paixões e conveniências pessoais se curvem diante do alevantado interêsse geral do turfe.

A esta altura, varios amigos do nosso entrevistado testemunhavam sua presença, o que nos obrigou, em meio a excelente cafezinho, a interromper nossa agradável palestra, com a promessa formal de Eduardo Bahouth de voltar em oportunidade a conceder ao repórter de ULTIMA HORA mais alguns momentos de seu precioso tempo.

NOVAS INSTALAÇÕES DO J. C. BRASILEIRO

Está marcada para êste próximo dia 28, a inauguração das novas dependencias do Jockey Club Brasileiro instaladas à rua do Carmo numeros 57/59.

A diretoria da entidade convida a imprensa especializada para uma visita ao referido local, amanhã, quarta-feira as 14.00 horas.

SUBIU A BANDEIRA

Para a corrida de amanhã, apresentamos abaixo as nossas opiniões:

PRIMEIRO PAREO — OBREIRO é o retrospecto e vamos respeitá-lo, devendo ganhar agora. Dupla com ITATUPAN que melhorou sendo FEDERAL o azar.

• • •

SEGUNDO PAREO — Levou castigo na semana o BLUE SKY porem agora, deve ser o vencedor. Dupla com ELZORRO que continua bem. Para usar EL GUAPO.

• • •

TERCEIRO PAREO — Continua ganhando QUIROGA e cremos que vencera. Dupla com MIMOSA que esta ganhando. HILANILZA e a usar.

• • •

QUARTO PAREO — MOGIAN a fôrça destacada e facilmente ganhara sendo companheiro. Dupla com SANAM, ficando JONLE para "sorties".

• • •

QUINTO PAREO — Optamos a favor de NYRIA que continua em ótimo estado, dupla com GLORIALBA, ficando GARKA para usar.

• • •

SEXTO PAREO — EMBALO e quem deve ganhar pois continua ganhando dupla com DEMOLIDOR que e bom jumeiro. OGIVA para usar.

• • •

SETIMO PAREO — Acreditamos na vitoria de CHIVI que esta otimo, sendo TARBUX e NASSAU os adversarios mais serios.

PROGRAMA de AMANHÃ

BARREIRA DO TURFE — OBREIRO

1.º PAREO — 1.400 metros — Recorde: PIRUETA 85"3/5 — Prêmios: Cr$ 50.000,00, Cr$ 15.000,00, Cr$ 7.500,00 — Largada as 14.00 horas

	ANIMAIS	Kg	St	Cl	JOQUEIS	POSSIBILIDADES	Treinadores	Últ. performances	Dist.	Tempo
1	Obreiro	56	3	18	L. Dias	É a fôrça destacada. Deve vencer	J. S. Silva	2.º p. Aranha	1300	82 4/5
2	Pirata	56	8	60	A. Cardoso	Apenas regular. Como azar serve	D. Cassas	5.º p. Aranha	1300	82 4/5
2	2 Itatupan	56	2	25	A. Nascimento	Bem melhor agora. Levará lá	O. Pereira	4.º p. Aranha	1300	82 4/5
1	3 Federal	56	4	50	M. Henrique	Vai preparado. Pode ganhar	S. D'Amore	2.º p. Aranha	1300	82 4/5
3	3 Federal	56	8	45	J. Graça	Vai precisando do seu agrado. Olho	Al. Rosa	11.º p. Aranha	1300	82 4/5
	Distinto	56	8	45	J. Oliveira	Vai debutar com bom exercicio	Idem	Estreante		
1	4 Tenaz	56	8	25	A. L. Silva	Reaparece em forma do seu agrado	A. Brito	3.º p. Jacarepaguá	1400	86 4/5
	5 Dorado	54	7	40	H. Rosa	Vem de boa carreira. Tem chance	W. Oliveira	3.º p. Lea	1300	78 4/5
	Reverso	54	7	40	D. Lima	Fraco para o troupel. Difícil	Idem	10.º p. Jacarepaguá	1300	87 4/5

Nosso palpite: OBREIRO — Conta uma senada a fôrça e dificilmente será batido.

Inimigo: TENAZ — Reaparece em forma do seu agrado. Poderá derrotar o nosso preferido.

Surprêsa: ITATUPAN — Apresentou melhoras e é forte competidor. Tem chance.

2.º PAREO — 1.600 Metros — Recorde: FARINELLI 97"2/5 — Prêmios: Cr$ 54.000,00, Cr$ 16.200,00, Cr$ 8.100,00 — Largada as 14.30 horas —

1	Blue Sky	56	3	20	J. Portilho	Na melhor de sua forma. Deverá repetir	S. D'Amore	2.º p. Aliarte	1500	97
2	2 Ribeiro	56	2	25	O. Dilda	Apresentou melhoras. Artigo de fé	C. Ferreira	3.º p. Aliarte	1500	97
	3 Vigilante	56	4	60	J. Amaral	Apenas regular. Somente como azar	L. Gomes	4.º p. Aliarte	1500	97
3	4 Rang	52	8	50	A. Neto	Vem para o troupel. Não gostamos	M. Mendonça	7.º p. Prado	1400	92 4/5
	5 Al Rio	58	1	50	A. Cardoso	Vem para o troupel. Não gostamos	A. Feijó	5.º p. Brilhantina	1500	97
4	6 El Lazo	60	7	30	J. Siqueira	Vem apresentando excelentes Chance	C. Ribeiro	8.º p. Barrinha	1500	97
	7 Caruca	58	5	50	D. Moreira					

Nosso palpite: BLUE SKY — Vai na fôrça e na forma e a fôrça. Não deve perder.

Inimigo: ELZORRO — Vem de boa carreira e melhorou. Grande chance agora.

Surprêsa: EL GUAPO — O trabalho foi ótimo e seus treinadores contam vencer.

3.º PAREO — 1.400 Metros — Recorde: PIRUETA 85"3/5 — Prêmios: Cr$ 50.000,00, Cr$ 15.000,00, Cr$ 7.500,00 — Largada as 15.00 horas —

1	1 Quiroga	52	3	35	J. Portilho	Gosta do percurso e poderá vencer	A. Neves	2.º p. Ogiva	1300	84 3/5
2	2 Mimosa	52	1	30	O. Dilda	Volta bem preparada. Tem chance	J. Burlani	8.º p. R. Calado	1400	94 2/5
3	3 Spitfireson	54	4	25	A. Cardoso	Ainda muito bem e é a fôrça	J. Morais	7.º p. Ogiva	1300	84 3/5
	4 Teo	52	5	50	N. Monteiro	Apenas regular. Como azar	J. Carrapito	2.º p. P. Clever	2200	148
4	5 Hilanilza	52	2	40	N. C. Pereira	Seu exercício agradou. Boa poule	R. Freitas	2.º p. Ogiva	1300	84 3/5
	El Mayor	54	8	40	R. Lima	Bem melhor agora. No placé	Idem	1.º 8.º p. Ogiva	1300	84 3/5

Nosso palpite: SPITFIRESON — Ainda muito bem e no percurso é a fôrça. Deve ganhar.

Inimigo: MIMOSA — Volta bem preparada e gosta da distância. Grande chance.

Surprêsa: QUIROGA — Continua bem situado no percurso. Deverá vencer.

4.º PAREO — 1.300 Metros — Recorde: FARINELLI 77"3/5 — Prêmios: Cr$ 55.000,00, Cr$ 16.500,00, Cr$ 8.250,00 — Largada as 15.30 horas —

1	1 Hogiam	60	5	20	D. P. Silva	Nesta forma é a fôrça. Deve vencer	P. Morgado	7.º p. Rex	1600	102 4/5
	2 Ghiza	52	1	—	N/corre	Não correrá	A. Morales	1.º p. Safira	1400	94 2/5
2	3 Jonle	60	8	25	D. Moreira	Volta com soberbo trabalho. Olho	W. Costa	6.º p. Hogiam	1400	92 2/5
	4 Gricinha	54	2	—	N/corre	Não correrá	J. W. Viana	4.º p. Mistiguette	1300	85 4/5
3	5 Sanam	52	6	45	J. Marcenari	Sabiu de forma. Mesmo assim	L. Cabral	1.º p. Cardeal	1400	94 2/5
	6 Grimarde	53	9	—	N/corre	Não correrá	M. Souza	5.º p. Corona	1400	92 2/5
4	7 Marisco	54	7	20	J. Portilho	Vai debutar com 3/4 filho neste	D. Rosa	Estreante		
	8 Minarso	52	2	—	N/corre	Não correrá	B. Carvalho	6.º p. Quitungueiá	2200	144 4/5
	9 Café	58	3	—	N/corre	Não correrá	L. Ferreira	3.º p. Donaire	1400	94 2/5

Nosso palpite: HOGIAM — Continua bem e é a fôrça. Deve ganhar.

Inimigo: JONLE — Reaparece bem trabalhado e poderá derrotar o nosso preferido.

Surprêsa: MARISCAL — Vai bem com soberbo apronto e pode vencer.

5.º PAREO — 1.500 Metros — Recorde: JONLE 92"1/5 — Prêmios: Cr$ 50.000,00, Cr$ 15.000,00, Cr$ 7.500,00 — (Betting) — Largada as 16.00 horas —

1	1 Mojica	54	9	20	M. Alves	Mantem sua forma. Pode repetir	A. Feijó	1.º p. Nevia	1200	76 4/5
	Nevia	54	3	20	J. Baffica	Regula com a companheira. Dai	Idem	2.º p. Mojica	1200	76 4/5
	2 Frota Belmont	56	6	80	L. Silva	Fraco para o troupel. Não gostamos	M. Nascimento	11.º p. Mojica	1200	76 4/5
2	3 Ferro	54	8	50	D. Moreira	Corre melhor na areia. Azarado	J. Cassas	4.º p. Mojica	1200	76 4/5
	4 Garca	52	11	60	N. C. Pereira	Volta muito bem e vai bem	F. Caminha	2.º p. Ergata	1300	84 4/5
	Bagatelle	56	12	60	L. Dias	Foi levada de quarteada e fracassou	Idem	10.º p. Mojica	1200	76 4/5
3	5 Nuvem Azul	54	10	25	A. Neto	Possui soberbo trabalho. P. vencer	F. Carossi	3.º p. Mojica	1200	76 4/5
	6 Bombea	56	7	60	C. Paranhos	Pouco deverá pretender. Difícil	A. Correa	3.º p. Candongas	1300	86 4/5
	7 Candongas	54	5	80	O. Dilda	Bastante velho e poderá assustar	C. Ribeiro	9.º p. Mojica	1200	76 4/5
4	8 Glorialba	54	11	45	A. Cardoso	No percurso do seu agrado. Chance	S. Morales	5.º p. Mojica	1200	76 4/5
	9 Igarata	56	1	10	A. G. Silva	Em ótima forma e levará lá	J. Schneider	2.º p. Fiuza	1300	84 4/5
	10 Bela Vaca	56	2	100	I. Amaral	Fraco para o troupel. Difícil	F. Pereira	8.º p. Holanda	1200	76 4/5
	11 Royal Crown	52	4	80	C. Carvalho	Outro que pouco pretenderá. Dai	J. Burlani	8.º p. Barrinha	1400	94 2/5

Nosso palpite: MOJICA — Venceu com autoridade e na furma deverá repetir.

Inimigo: NUVEM AZUL — Bastante preparada para êste compromisso. Pode vencer.

Surprêsa: IGARATA — Regressou com bom exercício e poderá fazer chance.

6.º PAREO — 1.500 Metros — Recorde: JONLE 92"1/5 — Prêmios: Cr$ 50.000,00, Cr$ 15.000,00, Cr$ 7.500,00 — (Betting) — Largada as 16.30 horas —

1	1 Embalo	60	3	18	L. Dias	Continua bem e é a fôrça	F. Caminha	2.º p. Zarik	1300	81
	Certerito	60	10	10	P. Labre	Bem no percurso e tem chance	Idem	6.º p. Zarik	1300	81
2	2 Corregio	54	5	45	D. Moreira	Volta com bom exercício. Dai	J. Schneider	6.º p. Descanso	1400	94 2/5
	3 Fair Clever	52	2	60	A. G. Silva	Apenas regular. Como azar serve	M. Canejo	5.º p. Zarik	1300	81
3	4 Demolidor	60	1	25	A. Ribas	Possui soberbo trabalho. C. vencer	A. Feijó	3.º p. Curare	2200	146 2/3
	5 Dick Powell	54	—	60	J. Tinoco	Fraco para a furma. Não gostamos	D. Cassas	8.º p. Zarik	1300	81
	6 Mercury	58	8	—	N/corre	Não correrá	C. Tourinho	5.º p. Embalo	1600	108
4	7 Piratini	52	6	50	M. Alves	Vem bem preparado. Pode vencer	A. Morales	4.º p. Curare	2200	146 2/3
	8 Ogiva	56	5	80	J. Portilho	Muito falado. Cuidado pois	G. Feijó	1.º p. Resultado	1600	102 4/5
	9 Pan	52	9	30	J. Baffica					

Nosso palpite: EMBALO — Perdeu uma carreira incrivel. E' a fôrça e deve ganhar.

Inimigo: DEMOLIDOR — Bom corredor no terreno pesado e levam grande fé.

Surprêsa: PAN — Gosta do percurso e no final é perigoso. Vale uns poules.

7.º PAREO — 1.500 Metros — Recorde: JONLE 92"1/5 — Prêmios: Cr$ 50.000,00, Cr$ 15.000,00, Cr$ 7.500,00 — (Betting) — Largada às 17.00 horas —

1	1 Chivi	58	4	25	D. Moreira	Seu exercício foi bom. Pode vencer	L. Ferreira	1.º p. Ike	1300	86
	2 By Pass	58	11	60	L. Labre	O percurso lhe agrada. Ótimo azar	J. S. Silva	5.º p. Jangol	1300	83 2/5
	3 Ardorose	52	9	50	J. Baffica	Vai debutar bem preparado. Olho	G. Feijó	Estreante		
2	4 Tarbux	54	13	60	J. Portilho	Saiu de forma. Só como azar	M. Salles	1.º p. Electra	1600	101 1/5
	5 Garrancho	56	7	15	O. Serra	Nesta furma só como surprêsa	F. Pereira	6.º p. Fellow	1200	78 1/5
	Penta	58	2	45	V. Pinheiro	Sempre é "barbada" e nada faz	Idem	4.º p. Portiador	1600	126 1/5
3	6 Nassau	60	6	30	J. Martins	No melhor de sua forma. T. chance	Exp. Coutinho	2.º p. Portiador	1200	78 1/5
	7 Garbo	54	8	80	P. Labre	Vem melhorando aos poucos	A. Barbosa	4.º p. Fellow	1400	91 4/5
	8 Ike	54	5	80	H. Lima	Pouco deverá pretender	M. Souza	1.º p. Batcuti	1400	91 2/5
4	9 Jacquard	56	12	—	N/corre	Não correrá	J. Morgado	5.º p. Gardo	1200	78 1/5
	10 Quartzo	52	1	100	M. Alves	Fraco para o troupel. Difícil	C. Ribeiro	3.º p. Fellow	1200	78 1/5
	11 Fearless	58	10	30	A. G. Silva	Esperam melhor corrida deste. Dai	E. Caminha	6.º p. Portiador	1600	126 1/5
	Johnny	58	3	30	N. C. Pereira	Vai debutar com soberbo exercício	Idem	Estreante		

Nosso palpite: CHIVI — Possui bom exercício para êste compromisso e deverá vencer.

Inimigo: FEARLESS — No percurso do seu agrado e possui grande chance.

Surprêsa: NASSAU — Corrida enormidade no final. Perigoso Agora

NARETA Final
WILSON DO NASCIMENTO

Mario Ribeiro, um Grande!
O Turfe em Minas Gerais
Dhanous Vai Indo Muito Bem

1 — O sr. Mario de Azevedo Ribeiro e, sem duvida, um dos melhores presidentes do Jockey Club. Realisou muito em sua ultima administração e, agora reeleito, vai trabalhando com entusiasmo, de maneira a fazer com que o nosso turfe e a criação nacional possam alcançar os seus objetivos. Claro está que conta com valorosos nomes na diretoria, para levar a cabo missão tão árdua. O primeiro vice-presidente, Dr. Paula Machado, o professor Pinheiro Guimarães, e Dr. Jair Negrão de Lima, o tesoureiro, sr. Alvaro Carijó, o Dr. Adair Eiras, na Comissão de Corridas, os srs. Celmar Padilha e Bouças, na Comissão de Sede, e alguns outros, constituem uma equipe das melhores, disposta a trabalhar, com isso ajudando bastante o supremo mandatario. Mas o Presidente Mário Ribeiro merece elogios, tambem, por outras providencias, pela atenção que da aos detalhes, num louvavel e dedicado esfôrço para bem servir o Jockey Club, que êle ama paternalmente. Ainda agora este reporter teve oportunidade de verificar, pessoalmente, até onde vão os cuidados do eminente sr. Mário Ribeiro. Na segunda-feira última, enquanto os programas das próximas corridas eram organizadas pelo orgão tecnico, o ilustre "turfman", de viva voz, comunicou-se com seus companheiros de administração de maneira a que êles cuidassem, com muito carinho, do páreo que teria o nome de Peixoto de Castro, o "Homem do Turfe" de 1956. Instantes apos este grande criador solicitava a ULTIMA HORA que transferisse a festa do "Homem do Turfe". E o Dr. Mário Ribeiro, velho amigo do homenageado, prontamente acedeu, manifestando, mais uma vez, seu alto apreço por Peixoto de Castro. Um gesto dos mais significativos.

2 — Contando com o apoio do Governador Bias Fortes, do Prefeito da capital mineira e de ilustres figuras da vida politica e social de Minas Gerais despontou para o sucesso o Jockey Club de Belo Horizonte, entidade fundada em 1939 mas que só agora encontra um campo propicio a sua expansão. Os mineiros compreendem bem o valor e a significação do nobre esporte, da importância do turfe e da criação nacional para o progresso do Brasil e, por isso, estão se empenhando a fundo de maneira a possuir, dentro de dois anos, um hipodromo dos mais modernos, capaz de proporcionar ao povo das alterosas os espetaculos maravilhosos das corridas de cavalos incrementar a criação do puro-sangue de carreiras em Minas Gerais e, por outro lado, dar a bela capital não só reuniões sociais das mais festivas e esplendorosas, mas, tambem, abrir caminho a uma obra de assistência das mais oportunas e tão a gôsto de gente mineira, sempre disposta a servir o proximo. Um grupo de abnegados se lançou a conquista dos meios materiais para o empreendimento. E sendo êle de interesse para o Estado e para o País, nada mais justo do que a colaboração das autoridades publicas, uma vez que os particulares não faltarão com seu apoio, adquirindo os titulos de sócios proprietarios do Jockey Club de Belo Horizonte. Queremos lembrar aos dirigentes da entidade mineira, que vem sendo bem orientada pelo deputado Bento Gonçalves, que lá em Belo Horizonte na Câmara dos Deputados, existe um moço que estêve conosco em Itu, conversando com o imortal Vargas, que conhece o turfe, ama as carreiras é inteligente, talentoso e de uma correção a tôda prova, brilhando intensamente como representante do povo: chama-se Castelar Modesto Guimarães, e se não nos enganamos, um dos líderes do P.T.B. em Minas Gerais e deverá ser convocado, imediatamente, a esta luta nobre e despreendida em prol de um extraordinário melhoramento para o Estado. Sirva esta lembrança como uma ajuda de um repórter mineiro — lá de Cataguazes — a causa do J. C. B. Horizonte.

? — Dhanous, o cavalo frances que foi adquirido para correr o G. P. "Brasil", é um dos mais belos animais que já vimos na Gávea. Tem tôda "pinta" de corredor e tão logo "esquente" os músculos irá mostrar aos "corujas" se merecerá ou não correr o "Sweepstake".

DOENÇAS DA PELE
Sifilis, Câncer, Eczemas, Verrugas, Espinhas, Queda de Cabelo, Furúnculos, etc.
Dr. Agostinho da Cunha
Assembléia, 73. Tel. 42-1155 e 58-1659. Das 16 às 19 hs.

"REPÓRTER ULTIMA HORA" 43-2241

SWEEPSTAKE
A SIMPATIA LOTÉRICA, QUE JÁ VENDEU 4 GRANDES SWEEPSTAKES VENDERÁ, NA CERTA MAIS ÊSTE EM 5 DE AGOSTO
20 MILHÕES AO PREÇO DE Cr$ 2.600,00
A Simpatia Lotérica
(NOVO ENDEREÇO)
AV. RIO BRANCO, 90

NAS BOAS CASAS DO RAMO

DOENÇAS DA PELE
Sifilis, Câncer, Eczemas, Verrugas, Espinhas, Queda do Cabelo, Furúnculos, etc.
Dr. Agostinho da Cunha
Assembléia, 73. Tel. 42-1155 e 58-1659. Das 16 às 19 hs.

REPÓRTER "ULTIMA HORA" — 43-2241

CASIMIRAS LINHOS TROPICAIS
Casas HUDDERSFIELD S.A.
CASIMIRAS, LINHOS E TROPICAIS NACIONAIS E ESTRANGEIROS

RIO DE JANEIRO
Rua dos Andradas 56
Rua Uruguaiana 128
Av. Mal. Floriano 47
Rua da Carioca 29
R. 7 de Setembro 204

BELO HORIZONTE
Av. Afonso Pena 464

JUIZ DE FORA
Rua Halfeld 711

SÃO PAULO
Rua São Bento 23
CURITIBA
R. 15 de Nov. 41/43
CAMPOS
Rua 13 de Maio 24

Cidade Aberta

Coluna de EDMAR MOREL

A Tragédia do Menor Delinquente

(CECY PORTUGAL)

A Sra. Cecy Portugal, numa estudiosa do angustiante problema do menor abandonado e delinquente, dispensa apresentações. Ela acaba de regressar dos Estados Unidos, onde fêz as mais interessantes observações sôbre aquela matéria, a qual, constitui, na América do Norte, verdadeira calamidade pública.

O jornalista convidou a Sra. Cecy Portugal para transmitir as suas impressões aos leitores de ULTIMA HORA, através de "Cidade Aberta". Eis o seu trabalho, que precisa ser lido pelos homens públicos responsáveis pelo SAM, desgraçadamente, com a sua finalidade deturpada, quando é sabido que o SAM não tem sido outra coisa senão uma prêsa disputada por verdadeiras quadrilhas de "gangsters".

Os fatores que intervêm na má formação moral do indivíduo, são múltiplos e de difícil análise. Existem elementos predeterminantes que, convergindo para um espírito em plena formação, rompem prematuramente num gesto de libertação, precipitando a personalidade inadaptável do menor. Para salientarmos a complexidade do problema, focalizaremos, apenas, alguns aspectos das diferentes e numerosas teorias apresentadas pelos mestres e técnicos do assunto.

Franklin Smith foi o primeiro que, na Inglaterra, reconheceu a importância da psicanálise no estudo da conduta do menor delinquente. Smith classificou em grupos as diversas categorias de delinquentes. Entre os primeiros grupos figuram os débeis mentais, epilépticos, neuróticos e pervertidos sexuais. F. Alexander, aplicando a psicanálise juvenil em dois grupos — "Criminal Crônico" e "Criminal Accidental" — Na primeira categoria, os delinquentes são anulam a personalidade do menor, cuja conduta é controlada por uma tendência. Os segundos acidentais são perturbações [illegible] Alexander, aquêles que [illegible] por êrro ou impulsos [illegible] por grandes emoções. Healy e Bronner, no seu notável trabalho "Os Delinquentes e Seus Mundos", classificam o menor delinquente em três grupos principais: "Psicopatas Anti-Sociais", "Perturbações Psicogênicas" e "Perturbações Psicóticas". No primeiro grupo, o menor é [illegible] delinquente sem nenhum sentimento de culpa ou remorso. A atitude anti-social [illegible] é a única maneira [illegible] A delinquência juvenil [illegible] estatísticas [illegible] Nunes Guimarães [illegible] o índice da criminalidade juvenil tem [illegible] alarmante.

[illegible] que a [illegible] plano, responde com atos de violência, agressividade eleptomaníaca, etc. Das perturbações orgânicas fazem parte os delitos cometidos sob a influência de tóxicos, os portadores de debilidade mental, de epilepsia, encefalite, tumores do cérebro ou qualquer outro mau funcionamento dos centros nervosos.

Finalmente, no terceiro grupo o autor reune os delinquentes de ordem puramente psíquica — o menor não se adapta à realidade, vive num mundo fantasioso e reage contra a vida real.

A Colaboração Dos Pais

Pela transcendência social, [illegible] sabemos que a maioria do adulto que ingressa nas Penitenciárias, ia figura nos arquivos da Delegacia de Menores. O Tratamento da Delinquência Juvenil requer a colaboração [illegible] dos pais, professores e [illegible] para a formação [illegible] do menor.

Cada [illegible] exerce [illegible] da Infância e estatísticas dos Países Baixos [illegible] que [illegible] e não menos o índice da criminalidade juvenil [illegible] alarmante.

[illegible] que a [illegible] dos e até pessoas prejudiciais de [illegible] e problemas, alguns vêzes, com bastante probabilidade. Na ONU funciona uma comissão permanente de técnicos com a finalidade de estudar as causas da Delinquência Juvenil e o tratamento que melhor se ajuste ao jovem delinquente.

Precocidade

Os EE.UU. da América do Norte é um dos países que mais tem se preocupado com a delinquência de menores, proporcionando à infância os elementos indispensáveis para uma vida sadia. Esportes em geral, danças, arte plástica, são obrigatórios nas escolas. Os "playgrounds" e os parques das cidades são lugares frequentados diàriamente, por milhares de crianças. O método da "intervenção" para preservar a personalidade e não criar complexos, é largamente usado e aplaudido. O jovem norte-americano é sem dúvida, o menos "incompreendido" que se conhece. Não obstante todas essas precauções e tôda educação, temos os mais inexplicáveis crimes cometidos por menores. Há poucos meses, um menor de 11 anos assassinou a tiros de revólver a avó e o tio, porque êste não lhe dera o dinheiro que êle pedira para ir ao cinema. Não "Tenho aplaudido tão [illegible] revelou personalidade epiléptóide nem outra qualquer anomalia.

Outro menor de 5 anos estrangulou, na garagem da sua residência, uma criança de 4 anos. Também não apresentou nenhuma anomalia, nos "testes" aplicados.

Como na maioria dos países, também na America do Norte o menor é julgado por tribunais especializados, com Magistrados escolhidos, tendo como assistentes assessores pessoas de um e outro sexo, levando-se em conta, para a sua nomeação, o interêsse que tenham demonstrado pelas questões relativas à infância.

Durante o período do processo, o menor é internado em Casas de Observação. Tivemos oportunidade de visitar dois destes modernos estabelecimentos: o "Youth Home" e "Girl's Camp". O primeiro, com capacidade para 200 menores do sexo masculino, funciona num grande edifício provido das mais modernas instalações: bibliotecas, ginásio, sala de conferências, piscina, cinema, oficinas profissionais e grandes salas de estudo; dormitórios com 2 camas, enfermaria, farmácia e clínica dentária. Instalações sanitárias, chuveiros com água quente e fria; sala de refeições com pequenas mesas para 4 pessoas. Os alojados superiores são destinados aos menores de 14 anos que são mantidos em horários diferentes de modo a permanecerem separados dos maiores.

Casas de Observação

O "Girl's Camp" instalado em algumas milhas da cidade de New York, com a mesma finalidade, funciona numa imensa área de terreno, em pequenos "bungallows" onde as meninas vivem em grupos de 9 e 10 supervisionadas por uma professora, que para ocupar êste posto submete-se a concurso. Dessas Casas de Observação é terminado o processo, o menor é encaminhado, de acôrdo com o juiz e com os exames psicossomáticos, às Escolas Agrícolas, aos Institutos de Recuperação ou a "Foster Home", todos perfeitamente equipados e com excelente pessoal técnico. Existe também o Serviço de Liberdade Vigiada "Probation Officer" que vai também na Europa e em alguns países da America do Sul, o qual colhe do sistema bom resultado. O menor desajustado ou delinquente fica sob a guarda de um técnico especializado no assunto que o encaminha e orienta na vida diária, procurando ganhar-lhe a confiança e amizade, acompanhando-o dentro de pouco tempo. E' atribuição do técnico acompanhar o desenvolvimento moral e psicológico do menor possibilitar-lhe trabalho de acôrdo com a idade e capacidade física e intelectual. Fica-lhe, ainda, outorgado o direito de requerer ao Juiz competente o internamento do menor ou devolvê-lo à família, de acôrdo com as atitudes e conduta apresentadas durante o tratamento. Êste sistema de tratamento foi iniciado com sucesso em Boston, E.U.A., em 1878 e é largamente usado na França e na Inglaterra desde 1899 com bastante êxito.

Pelo que temos estudado e observado estamos inclinados a supor que uma educação sadia, serena e bem orientada e uma constante vigilância dos pais e professores, seriam de fundamental importância na formação moral do menor.

Paz Universal

O método da "não repressão", já muito discutido entre os modernos pedagogos, é a nosso ver uma das causas da delinquência juvenil.

Não concordamos com êsse sistema que permite a criança agir livremente pelos impulsos e instintos. Acreditamos que uma educação especial, ao mesmo tempo intelectual, moral e física, deve ser ministrada à criança desde os primeiros anos de vida. Educar para a vida, fazendo com que a criança adquira hábitos de ordem, de respeito, de obediência, de tolerância, de compreensão e solidariedade, capazes de assegurar a verdadeira paz e a paz Universal.

Para Karl Marx "O homem e o produto das circunstâncias e da educação".

Inglaterra um Exemplo

[illegible] Inglaterra [illegible] criou uma "Juventude Instruída" [illegible] Inglaterra, observou que um terço [illegible] "good habits", devido [illegible] seu nascimento, e outro têrço recebe boa educação nas escolas [illegible] restante vigilância dos pais e professores, seriam de fundamental importância na formação moral do menor.

FALA O POVO na Ultima Hora

E A VERGONHA, SANTO DEUS?...

Minha gente, por mais espantoso que pareça, com tôda essa miséria, com todo êsse rosário de dificuldades cada vez maiores que o povo enfrenta, pagando pelo mal que não fêz, os filhinhos de papai continuam, imperturbáveis, com a mesma cara lavada de sempre, esbanjando gasolina, nos carros oficiais, em suas farras [illegible] aos sábados e domingos por todos os cantos da cidade e até fora da cidade!

Ainda no último sábado, foram vistos os seguintes chapas brancas, a serviço das respectivas famílias:

Chapa branca número 9-14-18, na Praça Saenz Peña, às 22.00, esperando a família, que estava no cinemazinho!

Chapa branca número 9-46-48, às 22.45, na Av. Copacabana!

Chapa branca número 9-44-10, às 23.00, na Av. Atlântica!

E, no domingo, farrearam os seguintes carros oficiais:

Chapa branca número 9-34-15, às 12.00, em frente ao Cine Carioca!

Chapa branca número 9-44-45, às 13.05, estacionado em frente ao nº 22 da Rua Dois de Dezembro, com filhinhos de papai dentro! (Na certa iam pro futebolzinho!)

Chapa branca número 9-36-41, farreando pela Rua Silva Xavier (Abolição)! (Este é de segunda a domingo!)

Chapa branca número 9-54-53, estacionado em frente ao Cine Palácio, às 18.00!

Chapa branca número 9-36-18, na Rio-Petrópolis, dirigido por u'a moça, minha gente!

Chapa branca número 9-32-17, na Avenida Quinze, em Petrópolis, às 14.00! (Com a família e motorista, que, na segunda-feira, já sabe: "gratificação por serviços extraordinários prestados à pátria...")

Chapa branca número 9-44-15, na Estrada Rio-Petrópolis, às 15.00!

E, enquanto isso, o povo graças à benemérita e honrada COFAP, controladora dos preços, já está pagando também o pão mais caro, não o especial, mas o comum, o francês.

E amanhã tem mais, minha gente! Mais uma relação de carros oficiais com honesta gente farreando no sábado (as tantas da noite) e no domingo.

Por onde andará a vergonha, nesta terra, Santo Deus?...

Tá Bonzinho !...

Deita todo mundo pra ouvir esta! O leitor Wilson de Paiva Moreira, pela primeira vez, precisou do Iapi. Foi lá. Submeteu-se a vários exames. "Venha hoje! Venha amanhã!..." No fim o serviço de Protologia Cirúrgica determinou: "operação..." e mandaram que aguardasse vaga no Gaffrée Guinle. E toca o pobre a esperar! E toca tocando! No dia 6, porem, recebeu este aviso do Iapi: "O senhor está dentinho de Silva! Não precisa operar..." Acontece, porem, uma coisa: o homem agradece a gentileza, o estímulo. Mas sente-se doente e quer operar. E pede o benefício a que tem direito! E pronto! (En, en, eh!...)

Ki Vidinha !...

Todo dia, o chapinha branca n.º 9.12.29 é visto lá [illegible] Cascadura, transportando um feliz casal. No dia 23, às 11.30, por exemplo, lá ia o ganadinho levando o casalzinho feliz em direção a Jacarepaguá! Ai, vidinha boa, oh!...

BAGUNÇA NO INTERURBANO!

A maioria das telefonistas do Telefônico — êsses anjos feios — só quer saber de moças elegantes e que adoram trabalhar com eficiência tanto aqui como em Petrópolis. A gente pede uma ligação daqui e muitas vêzes em menos de um minuto, já está falando com Petrópolis. Pena que algumas estejam abusando com as vêzes o serviço. Ontem, por exemplo, às 20.30, mais ou menos, foi pedido do telefone 43-2936 uma ligação para Petrópolis. Primeira ligação: errada! A telefonista do Rio avisou o de Petrópolis: "ligação errada". E pediu o número novamente. E foi a telefonista de Petrópolis a chamar número errado novamente! No fim de cinco minutos decidiu: "Não atendem". O assinante pediu que chamasse o número direito. Êrro, e ao Rio e decidiu: "Se o senhor pedindo novamente..." E foi embora! E foi preciso desligar e fazer nova chamada! Desta vez foi completada em PT, por outra telefonista. E logo atenderam. E chamaram "Tô" e primeira vez que o companheiro [illegible] Êrro desse que cabra nega bonita lá em Petrópolis! Pisa pretumes!

Até Marmanjos !

Ah, minha gente, [illegible] bairro e lá na Rua [illegible] Guimarães, em Vila Isabel, Futebol na calçada e na rua e o dia inteiro! Até sábado e domingo então [illegible] fala. Até chefe de [illegible] Ki deixam ser [illegible] no consultório [illegible] tebolzinho! [illegible] Julgam-se [illegible] do como os [illegible] jogam bola. E [illegible] se danem! Porque [illegible] pais de família [illegible] jogadores [illegible] sem vizinhos [illegible] de ninguém. Ki grande! (Não é Gente, [illegible]

Correspondência

SRA. A. C. DE SOUZA — Viu? É muito comodo, né mesmo?

A. T. — Grande prêmio sobre bolinhas.

SRA. M. S. C. — Já foi recomendado. Pode procurar e pessoa. Caso resolvido.

OITENTA E SEIS — É isso mesmo!!!

Reclamações pelo telefone 43-2936, ramal "T" das 13 às 18.00 — E só!

SALVE O BURRO !

Minha gente, ontem às 21 horas, mais ou menos, um grande companheiro reporter-fotográfico [illegible] vinha pra esta redação [illegible] pela Praça da Bandeira [illegible] maquina, lâmpada e tudo. As coisas encostou [illegible] a moderna [illegible] quadrado [illegible] (número [illegible] mem aola pra jogar no [illegible] amanhã!). Pediu [illegible] desculpas e saiu. Foi querem saber? Quando saiu, o [illegible] n. 1.911 (Olho e burro pro ano final!) Meteu um coice em perna de nosso companheiro, que [illegible] voltado, protestou! Foi quando bucéfalo se arrependeu e retirou-se para [illegible] (No clichê o [illegible] 1.911 [illegible]

SALVE O DO RE MI !

Minha gente, [illegible] Presidente faz [illegible] futuro, por esta [illegible] cala, [illegible] mais consentirá [illegible] to de [illegible] [illegible] subirem, com a [illegible]

Ki Diabo !

Minha gente, uma [illegible] freguesa da Gasbras, [illegible] telefonou para o número de reclamações da simpática empresa (23.00.91) e [illegible] mou: "O bujão que os [illegible] nhores mandaram esta com defeito! Esta deixando escapar gás! A casa esta toda impregnada de gás! Por favor, mandem ia consertar!" E sabem o que o nhonhinho que atendeu ao telefone respondeu, minha gente? "Ah, dentro de três a quatro dias mandaremos ver!" Quer dizer: nesse interim a familia que morra intoxicada, né? Não é possivel! A gente aposta que a diretoria da kirida companhia não sabe disso e fazemos um apelo pra que mande ver logo! Ki diabo!

Ki Policia !

TEM CHEFE A AGENCIA!

Minha gente, esta secção tem publicado queixas contra o [illegible] custo e DCT. Mas [illegible] e necessário o [illegible] do Departamento está empenhado em melhorar o serviço, [illegible] bando com o bacurau que [illegible] vinho de [illegible] por isso mesmo, não pode terminar de uma hora pra outra. Uma prova do empenho em sanear aquilo está no fato [illegible] diretoria do DCT mandar esclarecer as queixas aqui publicadas [illegible] mente, quando cabe razão ao mesmo. Ainda anteontem, por exemplo, esteve aqui nesta redação o chefe da agência de Meier, que nos mostrou uma carta [illegible] no mesmo [illegible] sendinho de acôrdo com a [illegible] sequer, porem! Nem nome do [illegible] nem endereço. Amanhã, vai reclamar que sua carta não foi [illegible]

E sabem de uma coisa? Na agência de Meier [illegible] tando a normalidade, rapidamente! Ki diabo! Um chefe que se abala do Meier até a cidade, pra esclarecer [illegible] sua agência, prova que nem tudo está podre nesta [illegible] nha! (Como é? Nada pra agência de Meier e seu chefe? Tuna! Vira êle!)

SALVE A COFAP !

Minha gente, confirma-se [illegible] rônica e honrada [illegible] controladora dos preços e [illegible] riosa defensora do povo, a [illegible] consentiu que os padeiros, [illegible] aumentassem o preço do pão, [illegible] Sempre preocupada na defesa [illegible] respeitável cofap exigiu: "As padarias [illegible] o tipo comum (francês) pelo preço antigo, isto é, 70 grs. a 2.00!" Mas acontece o que já aconteceu com os demais aumentos! Desaparece logo o tipo popular e o povo paga mesmo o mais caro queira ou não queira! Desde o fim da semana passada, estão todas cobrando pão comum a 4 cruzeiros. E o povo não teve nem pra quem reclamar, porque a seção de fiscalização da combatida cofap não funciona nem sábado, nem domingo, nem segunda-feira! (Salve a honrada cofapinha, controladora dos preços!)

Eh, eh, eh!

esperança de Barros Costa & Cia.

AV. PASSOS, 36 - 38
TELS. 43-2421 — 43-6780

Este é o Mês da Esperança

anunciamos CR$ 110
MENSAIS
POR
o 11.º aniversário de

ESPERANÇA DE BARROS
ISTO É
SEU COSTA & CIA.

POR porque ESTAMOS DANDO
10% de DESCONTO em toda a compra
OMPRAS
Cr$ 450

NÃO DEIXE DE COMPRAR POR NÃO SABER COMO PAGAR
À VISTA ou À PRAZO

TEMOS À SUA ESCOLHA TODOS OS MODELOS E MARCAS DE RADIOFONES, RÁDIO-VITROLAS, ELETROLAS, ETC

Amanhã, às 21 Hs., em São Januário; Complemento da 1ª Rodada: Vasco x Portuguêsa

O DEPOIMENTO SINGULAR DE UM HOMEM (PAULO) QUE VIU A FORTUNA BATER DE REPENTE A SUA PORTA

"Senti-me o Personagem de um Conto de Fadas!"

A Surprêsa Agradavel da Noticia — A Emoção Vivida — "Já Estou Gostando Disso Aqui" — Pirilo e Gentil na Palavra do Jovem Médio — Planos de um "Novo-Rico" — Boa Maré Está do Meu Lado — Texto de GERALDO ESCOBAR — Fotos de MILAGRES

Bate bola faz parte do aprimoramento da tecnica Paulo ontem em Alvaro Chaves entregou-se tambem ao apuro do dominio da pelota Prepara-se para sua estreia, domingo, contra o Olaria

Ultima Hora

ANO 17 —— Nº 1.362

Rio de Janeiro, 25-7-56

Sexta-feira, à noite, por volta das 20 horas, chegarão todos os jogadores do Bonsucesso em Teixeira de Castro. Seria dado início à concentração para o jôgo com o Botafogo. Ambiente normal, tudo tranquilo, num clima de camaradagem que sempre se observa nestas reuniões intimas. Paulo o personagem principal desta historia, arrumava sua "bagagem", preparando-se para o reposo. De repente, Wilson Xavier se aproxima dele e o convida para sair. O medio ignorava o que se passava. Mas, pela fisionomia do dirigente, viu que não era coisa num. Algo de bom, pensou ele, estaria reservado. Saiu de carro com o Xavier e no meio do caminho veio saber de tudo. O negocio era a tal transferência para o Fluminense.

"Senti-me Como Num Conto de Fadas"

Paulo então, já nesta altura, narra para o redator o impacto da surpresa que recebeu. Ele relata ainda emocionado, já agora no gramado de Alvaro Chaves e com a camisa tricolor no corpo:

— "Senti-me como personagem num conto de Fadas. Esfreguei os olhos bem porque parei diante de um castelo. Estava na sede do Fluminense. Confesso que a emoção foi tão grande que naquela altura faria qualquer negocio. Conto assim porque vivi realmente essa emoção. Imaginem que na vespera de um campeonato, quando me preparo para enfrentar o Botafogo, vejo-me premiado com uma transferência destas. Era um passo firme na minha carreira de profissional".

"Ja Esteu Gestando Daqui"

E lá estava ao lado de Paulo conversando com nossa reportagem. Como um bom-carioca, tinha de dar saltos e sair gritando pelas ruas. A felicidade batera a sua porta. Ele mesmo confessa que o Bonsucesso era grande, num ambiente de amigos e nas maos de um grande técnico. Mas, sem querer ferir seu antigo clube, seria fingimento se não confessasse a satisfação da mudança. No Fluminense, a chance é maior para se atingir maior exito na profissão. E, sorrindo, já no meio dos "cobras" das Laranjeiras, comentou:

— "A turma aqui também é boa. A gente, de fora, pensa que esses clubes grandes são cheios de coisas, com os "cobras" que possuem. Mas digo francamente que encontrei aqui um ambiente excelente. Turma boa, sem maldade e que cada um joga se salva procurando colocar o novato a vontade em sua casa. Confesso que já estou gostando daqui do Fluminense. Em um dia de treino me sinto familiarizado. Quanto ao técnico, seu Pirilo, já o conhecia e sei o quanto é amigo do jogador e competente para nos ensinar e caminhar certo".

Os Jogos de Hoje

Logo mais a noite prosseguirá o Campeonato Carioca de Basquetebol com rodada bastante promissora: Grajaú x Vasco da Gama, America x Fluminense, Botafogo x Sirio e Libanês e Atletica do Grajaú x Flamengo. O campeonissimo é o franco favorito de catedra na sua partida com o clube das argolas olimpicas, aparecendo tambem o Grajaú, um dos melhores conjuntos atual certame, com muitas possibilidades de triunfo mente aos cruzmaltinos. O Sirio e Libanes, com diversas defensores contundidos e o America, seriamente prejudicado com a suspensão de diversos jogadores, deverão ter no Botafogo e Fluminense, respectivamente, rivais temiveis.

Do Juvenil Para o Time de Cima

Sua promoção a profissional, contou Paulo gentilmente, o próprio Silvio Pirilo. Era do juvenil do Bonsucesso e no ano passado, foi lançado no time de cima. Hoje, com 22 anos, ingressando num clube grande como o Fluminense, ele proprio diz que descortina um futuro promissor no profissionalismo:

— "Sei que tudo isso depende de mim. Naturalmente que não vou fazer milagres e jogarei o que sei, esforçando-me apenas para não decepcionar. Uma oportunidade de ouro dessa, não se pode perder. Daqui para frente, muita coisa pode acontecer. Quem sabe? Meu empenho, e peço a Deus que tudo que aconteça só seja de bom para meu lado, porque minha parcela de colaboração ao meu novo clube procurarei dar com o máximo de minha capacidade".

Logo depois, Silvio Pirilo contou a historia da contratação de Paulo. Na sexta-feira, chamado pelos dirigentes, foi-lhe apresentado uma lista com três nomes. Três médios recuados de boa categoria, dentre eles, o nome de Paulo. Pirilo, o técnico de 55, acrescenta:

— "Diante da exposição feita pelos meus dirigentes preferi Paulo. Haviam bons nomes bons, mas o fervor que era Paulo, interessou-me mais. Simplesmente porque já o conhecia, já trabalhou comigo e seu jogo se adapta perfeitamente aos métodos de trabalho que aplico. Hoje, a intermediária pode ser formada com

Escalado Para Jogar

Por fim, veio o novo Paulo nos uma excelente apresentação feita pelos tricolores, a falar de seu jogo, da zona norte para a zona Sul.

— "Daquele time de 55, só sair varios companheiros de jornada. Primeiro foi Joel, depois Ivan, seguindo-se Julinho, Milton e até Pinheiro estive para jogar em Portugal. Quando terminou o campeonato um amigo procurou-me e seu Pirilo foi nessa o Fluminense. Ouvi falar pelos jornais, na minha possivel ida também para Laranjeiras. Mas oficialmente nada existia. Nunca me tinha sentido assim estranho, porque entrava sempre descansado, sabendo que

PLANOS DE "UM NOVO RICO"

Comentando com Paulo, que ele agora era um bom "partido". Naturalmente, gozando tranquila fase, deve ter seus planos. Ele finalmente disse:

— "Sim, tenho planos. São planos modestos mas que quero realizar. São planos de progresso. Os de subir, crescer, corresponder e valer mais". Só um "black" e pouco. Nunca morei de farta sete anos, creio que isto é muito em sonhar com coisas mais bonitas e não é pensar em ser "milionário"? E eu a parte mais forte de meus planos, além de um titulo de campeão carioca ao Fluminense".

Ao lado da reportagem, com sitio Pirilo, Paulo conta a emoção de sua transferencia surpreendente. Para êle, a varinha magica de uma fada bateu em Teixeira de Castro, levando o para o Castelo das Laranjeiras

Ulisses, Paulo, Adhemar, Ary, Jorge, Sebastião e Joel ouvem atentamente a preleção do Don Kinzle

DON KINZIE, EM PRELEÇÃO AOS ATLETAS BRASILEIROS:

"A Pré-Olimpica Norte-Americana Deve Ser um Estimulo Para Vocês"

Só "Brigando" Consigo Mesmo o Atleta Chegar a Realizar-se Verdadeiramente — Quando os Indices Elevados Estimulam e Despertam o Atleta — Os Resultados Magnificos Dos Treinamentos, Que Ora se Realizam em Alvaro Chaves Louvam a Iniciativa da EMA — (De Adhemar Ferreira da Silva)

Normas Dos Trabalhos

Paulinho sempre foi um trunfo para o genio tatico do Fleitas Solich

Quem Foi Rei Nunca Perde a Majestade!

Paulinho, Artilheiro de Cinquenta e Cinco, Marca o Primeiro Gol de Cinquenta e Seis — A Estrêla do Jovem Atacante Queheou o Encanto de um Gol Que Parecia Bonzido — A Experiência Ponco Feliz na Seleção e o Retorno à Linha Que Lhe Deu Fama — "Sabe lá o Que Era Perder Pontos Numa Saida Destas? — (De DUARTE GRALHEIRO)

Terminou o "match" e os jogadores saiam sob aplausos. Alguem, à bôca do tunel, perguntou a Paulinho:

— Você dá uma sorte! Como conseguiu aquilo?

Ele mesmo, Paulinho, não compreendera direito a historia. Sorria e dava de ombros. Como explicar agora uma coisa daquelas.

— O futebol é isso que voces viram. Jogamos dentro da area deles, chutamos duas na trave, apertamos de todo o jeito e aquêle menino do Madureira parecia querer pegar tudo...

— E depois?

— Depois foi o que voces viram, já disse. Chutei e ela entrou. Tudo muito facil e desencabulador. Sabe lá o que era perder pontos numa saida destas?

Os circunstantes concordaram e havia caheças dizendo amem. Depois, Paulinho, desapareceu no tunel.

O Enigma Solich

Fleitas Solich parecia inclinado a lançar Dura pela meia direita, para o campeonato. Dizemos parecia inclinado porque Dom Fleitas, que sabemos, nunca o disse a ninguém. Mas estava-se nos treinos e não se importava que tentassem "adivinhar" a sua formação. Na hora êle decidia. A rigor, só na semana passada Paulinho passou a treinar ao lado de Joel. O técnico já amadurecia um esquema que acabou salvando o quadro da derrota, no "match" dramatico de sábado. Ele residia no avanço de Paulinho e no retraimento de Zagalo para a ligação.

Estrêla Muito Grande

É que, tambem para o treinador paraguaio, Paulinho tem uma grande estrêla. Mesmo em dias de menos inspiração, Paulo de Almeida cahe decidindo a carada numa ginga de corpo e num tiro certeiro. E nem Solich nem os rubronegros esquecerão aquele jôgo memoraveis que deu o bicampeonato ao Flamengo. O adversario, chamava-se Vasco e Paulinho atuou dos pareis. E como atuou!

Artilheiro da Equipe

Paulo de Almeida, como tôda a gente sabe, é de Campos onde nasceu a 15 de setembro de 1931. Foi uma das grandes descobertas do saudoso Benedito Rosa. Já atuou em tôdas as posições do ataque, com a mesma eficiência e consagrou-se como artilheiro e maior revelação dos ultimos campeonatos. Daí ao "scratch" foi um pulo. Mas ao "scratch" não foi feito. Apenas uma vez, se não estamos em erro, no estadio de Londres, conseguiu evitar-se a altura de si mesmo. Mas foi apenas isso mal. Pagou, como todos os outros, a falta de entrosamento na vanguarda. E chegou-se a pensar que havia esquecido. Como se pensou de Walter, de Evaristo, etc. Mas Solich não pensava assim e a coisa deu certo.

Deu certo porque a grande estrêla de Paulinho voltou a brilhar numa tarde de trevas para a equipe. Uma tarde em que o dominio territorial pleno não era suficiente para abrir as portas à vitória. Era preciso um homem de estrêla. E esse homem era Paulinho. Foi assim que, o artilheiro de cinquenta e cinco marcou o primeiro "goal" do campeonato de cinquenta e seis. Um "goal" muito facil, num jôgo muito dificil. Mas o "goal" que teve para a torcida rubronegra o sabor de uma saraivada dôces. Como Paulinho, a torcida deve ter desabafado ao descer a rampa do estádio:

— Sabe lá o que era perder pontos numa saida destas?

Nelson Rodrigues Fala de Carlson x Waldemar

Nós Somos Uns Dráculas

1 Sim, amigos, vamos admitir a verdade eterna: — no fundo de cada um de nós ha um "gangster". Não importa que, normalmente, sejamos um caráter impoluto e sem jaça; não importa que, nas nossas atitudes comuns, posemos de Abrahão Lincoln. O "gangster" existe e, conforme os estimulos, as solicitações, êle se manifesta, furiosamente. Nunca me esqueço da semana em que se levou, aqui, no Rio, um filme tenebroso que era a biografia patibular de Dillinger.

2 O cinema exibidor foi o Rex, que é uma discretissima casa de espetáculos, fora das rotas normais e altamente silenciosa. Ora, eu acho que a simples escolha de um programa cinematográfico já constitui uma grave indicação de caráter. O sujeito se define pelo filme que prefere. Se êle prefere uma história de cow-boy, das duas uma: ou é o próprio Tom Mix ou, então, o cavalo do mesmo. No caso particular de Dillinger, as pessoas que manifestaram um interêsse fatal em assistir-lhe à biografia eram "gangsters" indubitáveis e irrealizados. Com uma certa vergonha, um certo pudor, lá compareci eu ao Rex. Confesso: — escolhi a última sessão, das dez à meia-noite, que é a mais doce, a mais vazia, a menos indiscreta.

3 E, ao chegar lá, tive a surprêsa: — havia uma fila imensa. Senhoras excelsas, mães de família, mocinhas, anciãos inatacáveis, colegiais, mulheres em estado interessante, de mistura com jogadores de sinuca, débeis mentais, batedores de carteira. Eu, então, vi, subitamente, tudo: — o "gangster" secreto, o "gangster" recôndito, que levamos em nós, estava em efervescência. E, durante a exibição, eu via, a meu lado, donas de casa inexcediveis, babando, fisicamente, num deslumbramento alvar. Quando Dillinger liquidou, a machadadas, um casal de velhinhos, a satisfação do público foi uma coisa profunda, hedionda e homérica. Quase que pedimos bis, como na ópera.

4 Depois dessa medonha experiência vital, que foi o filme de Dillinger, eu descobri que, na vida, o que importa é o seguinte: — não despertar, jamais, o "gangster". E' mister que êle fique adormecido nas profundezas do ser. Ora, sábado passado, por ocasião da luta Waldemar x Carlson, verificou-se, ainda uma vez, que a chamada bondade humana é uma manifestação frivola, externa e convencional. Autêntico e irredutivel é o fundo antidiluviano da crueldade, que há na mais benigna e sentimental dona de casa. O espetáculo do Maracanãzinho veio acular, veio desgrenhar, veio excitar, direta e profundamente, o "gangster".

5 Eu disse "gangster" e já quero retificar. Talvez seja mais exato falar em "bêsta humana" ou, então, em Drácula. Sim, amigos, o símbolo humano mais perfeito da cidade, sábado, era Drácula. Anunciava-se a luta como um "vale tudo" que, para efeitos policiais, adotava o pseudônimo de "luta americana". E foi a perspectiva de uma batalha de exterminio que inflamou a cidade. Um simples cotejo de jiu-jitsu, como o anterior, atrairia muito menos. Há, no jiu-jitsu, um respeito reciproco, um fundo ético, que irrita a multidão. A multidão gosta de sangue como criança de chocolate.

6 O publico que se atirou, sábado, para o Maracanazinho, tal a fome indistarçavel, euforia vampiresca. Estou certo de seguinte: — se oferecessem à multidão um prato fundo, transbordante de sangue, ela havia de se fartar, havia de beber aquilo até a última gota e, por último, havia de lamber o proprio prato. Durante o combate, os espectadores mudavam, até, fisicamente. As fisionomias que são, normalmente, placidas, cordiais, joviais, eram feridas por um rictus hediondo. Por toda parte, eu só via Dráculas de ambos os sexos. E o interessante é que, antes da batalha, vários sujeitos protestaram, histericamente, contra a brutalidade da coisa. Mas êsses camaradas estavam lá, também, transfigurados, as mandibulas gotejantes de volúpia.

7 Dizem que o espetáculo foi uma barbaridade. E' possivel. Sejamos justos, porém: — mais bárbara foi a platéia, da qual eu participava identificado com os demais. E de tudo resultou uma lição terrivel: — nós somos uns Dráculas amigos, nós somos uns Dráculas!

A C.B.D. E O CALENDARIO PARA 57

No calendario organizado para o proximo ano, a CBD já tem duas disputas certas: O Campeonato Sul Americano de Lima, no Peru e as eliminatórias da Copa do Mundo. A propósito, poderemos acrescentar que estudam elementares nacionais uma formula capaz de entrosar as duas coisas. Assim para o Sul Americano a Seleção Nacional disputaria com o Peru e Venezuela, na sede destes, e dois primeiros enfrentariam pelas eliminatórias, a parte final que será em nosso pais tambem veria logo após, completando entao todos os compromissos oficiais da temporada. Com isto via a CBD ganhar tempo e não ter de usar os calendarios regionais. Uma consulta será enviada as Federações peruana e venezuelana sôbre o assunto.